Пролетарии всех стран, соединяйтесь! 12+

ТРУДОВАЯ Самара

ГАЗЕТА САМАРСКОГО ОБЛАСТНОГО КОМИТЕТА КПРФ

№ 19 (1160) 25 мая 2021 г. www.trudsam.ru vk.com/trudovaya.samara

Уважаемые читатели!

Вы можете подписаться на газету «Трудовая Самара» в почтовых отделениях

ПО ИНДЕКСУ **ПО140**

ЗАПЛАТИТЕ ЗА COVID!

КОМПАРТИЯ ВСТУПИЛАСЬ ЗА ПРАВА ЧЛЕНОВ УЧАСТКОВЫХ ИЗБИРАТЕЛЬНЫХ КОМИССИЙ

Первый секретарь Самарского обкома КПРФ, заместитель председателя Самарской Губернской Думы Алексей Лескин направил обращение прокурору Самарской области по проблеме выплат членам участковых, окружных и территориальных избирательных комиссий за работу в условиях риска распространения новой коронавирусной инфекции. Сообщения с мест свидетельствуют о том, что в Самарской области не везде члены комиссий получили «ковидные» надбавки за работу на выборах, состоявшихся 13 сентября 2020 года.

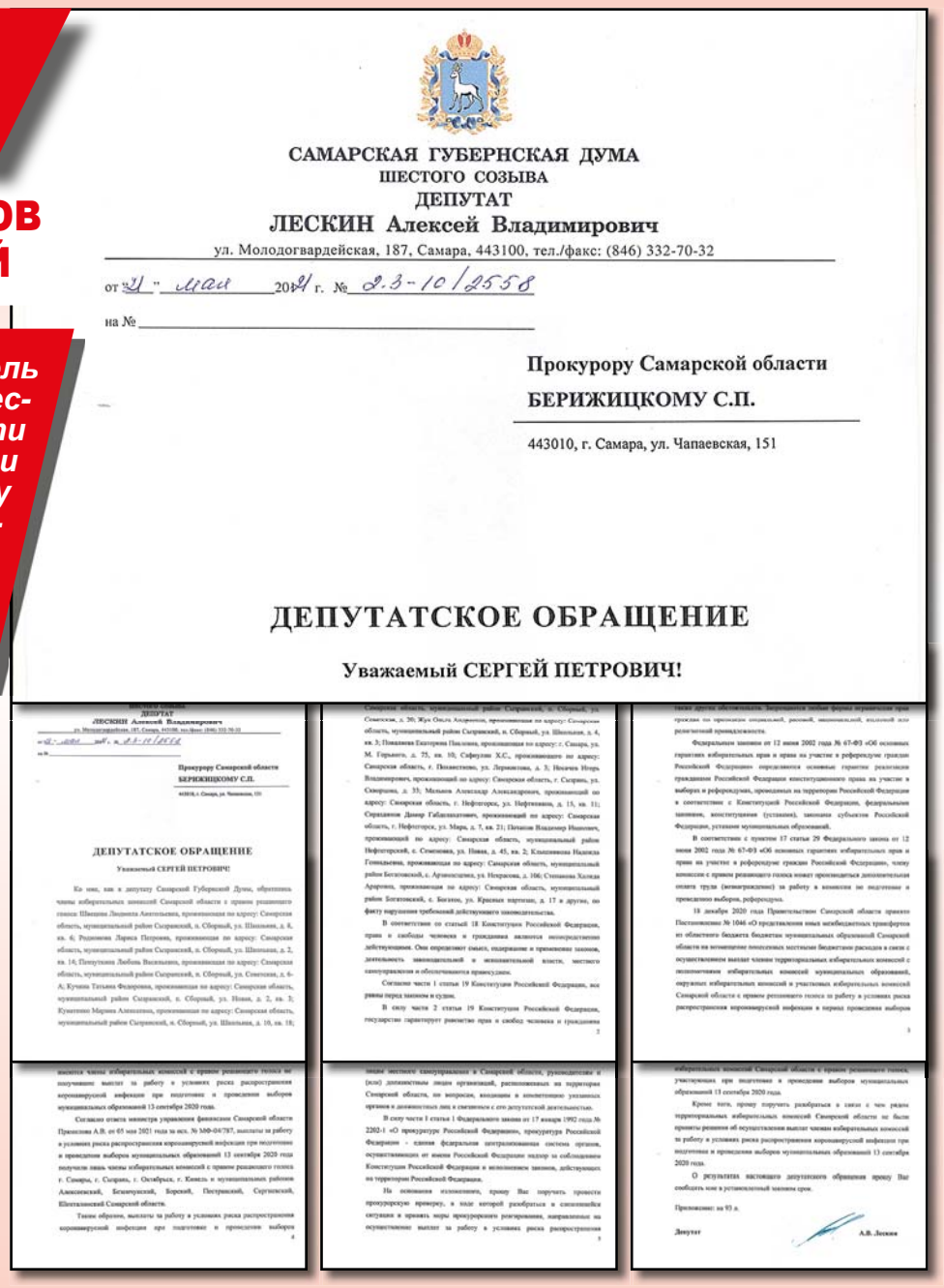

САМАРСКАЯ ГУБЕРНСКАЯ ДУМА
ШЕСТОГО СОЗЫВА
ДЕПУТАТ
ЛЕСКИН Алексей Владимирович
ул. Молодогвардейская, 187, Самара, 443100, тел./факс: (846) 332-70-32

от "21" мая 2021 г. № 2.3-10/2558

на №

Прокурору Самарской области
БЕРИЖИЦКОМУ С.П.

443010, г. Самара, ул. Чапаевская, 151

ДЕПУТАТСКОЕ ОБРАЩЕНИЕ

Уважаемый СЕРГЕЙ ПЕТРОВИЧ!

Первый секретарь Самарского обкома КПРФ, зампред губернской думы, руководитель фракции КПРФ **Алексей Лескин** направил прокурору Самарской области Сергею Берижицкому депутатское обращение с требованием защитить права членов избирательных комиссий, которые так и не дождались «ковидных» выплат. Лидер самарских коммунистов в своем обращении указал на многочисленные жалобы, которые поступили к нему от членов избирательных комиссий с правом решающего голоса из г. о. Похвистнево, г. п. Нефтегорск, Сызранского, Богатовского районов и иных муниципальных образований Самарской области. Алексей Лескин в своем обращении на имя прокурора указал: «На территории Самарской области в настоящее время имеются члены избирательных комиссий с правом решающего голоса, не получившие выплат за работу в условиях риска распространения коронавирусной инфекции при подготовке и проведении выборов муниципальных образований 13 сентября 2020 года… Прошу Вас поручить провести прокурорскую проверку, разобраться в сложившейся ситуации и принять меры прокурорского реагирования, направленные на осуществление выплат за работу в условиях риска распространения коронавирусной инфекции… всем членам избирательных комиссий Самарской области с правом решающего голоса, участвующих в подготовке и проведении выборов муниципальных образований 13 сентября 2020 года».

Следует отметить, что 18 декабря 2020 г. правительство Самарской области издало постановление № 1046. Постановление предусматривало предоставление межбюджетных трансфертов из регионального бюджета на возмещение расходов, которые понесли местные бюджеты в связи с осуществлением выплат членам избирательных комиссий с правом решающего голоса «за работу в условиях

(Продолжение на 2 стр.)

28 МАЯ

С ДНЁМ ПОГРАНИЧНИКА!

ДОРОГИЕ НАШИ ПОГРАНИЧНИКИ, НЫНЕ СЛУЖАЩИЕ И ВЕТЕРАНЫ!

На десятки тысяч километров по суше и по морю, по тайге и степи, по рекам и озерам, по горам и долинам протянулась граница нашей необъятной Родины. И за всю историю России не знала покоя ее граница, где-нибудь – но обязательно нужны были особая выдержка, особое внимание, особая зоркость.

Охрана российской границы сегодня – это не только защита приграничных территорий. Пограничники ведут непримиримую борьбу с международным терроризмом, трансграничной организованной преступностью, наркотрафиком, контрабандой и нелегальной миграцией.

Ежедневно десятки тысяч пограничников выходят на службу – охранять рубежи нашей Родины. В сложнейших условиях вы достойно исполняете свой воинский долг!

В День пограничника от всей души желаем всем, кто хранит неприкосновенность наших границ, крепкого здоровья, крепких нервов, спокойной службы, тепла и уюта в доме. Пусть тревожный сигнал «Застава, в ружьё!» звучит только на учениях.

Коммунисты убеждены, что Пограничная служба является гарантом безопасности и стабильности наших рубежей.

С ПРАЗДНИКОМ, ТОВАРИЩИ ПОГРАНИЧНИКИ!

ГЛАВНОЕ

ЗАПЛАТИТЕ ЗА COVID!

КОМПАРТИЯ ВСТУПИЛАСЬ ЗА ПРАВА ЧЛЕНОВ УЧАСТКОВЫХ ИЗБИРАТЕЛЬНЫХ КОМИССИЙ

(Продолжение. Начало на 1 стр.)

риска распространения коронавирусной инфекции» в период проведения муниципальных выборов, состоявшихся 13 сентября 2020 г. Вышеназванным постановлением также были утверждены «Правила предоставления иных межбюджетных трансфертов» на соответствующие цели. Согласно «Правилам», органы местного самоуправления

для получения трансферта из областного бюджета на возмещение расходов по «ковидным» выплатам должны были заключить соответствующее соглашение с территориальной (или окружной) избирательной комиссией. Кроме того, органы местного самоуправления должны были предоставить копию решения представительного органа об утвержденных в местном бюджете ассигнованиях на «ковидные» выплаты сотрудникам избиркомов, а также документы, подтверждающие произведенные расходы и заявку на предоставление трансферта. В утвержденном «Распределении иных межбюджетных трансфертов» имеется роспись сумм по всем муниципальным образованиям. Всего было предусмотрено 36,399 млн р. на «ковидные» выплаты членам избиркомов.

Многие муниципальные образования действительно воспользовались возможностью. Так, в Сети можно найти Решение ТИК Октябрьского района г. Самары от 16 ноября 2020 г. о выплате членам избирательных комиссий «ковидных» надбавок. Решение было принято в соответствии с Допсоглашением № 1 от 21 октября 2020 г. к Соглашению от 4 августа 2020 г. № 1 «О предоставлении финансирования на подготовку и проведение выборов депутатов Совета депутатов Октябрьского внутригородского района г. о. Самара второго созыва, назначенных на 13 сентября 2020 г.», которое было заключено между ТИКом и администрацией Октябрьского внутригородского района. Заместитель председателя одной из участковых избирательных комиссий (УИК) в Октябрьском районе г. Самары в беседе с корреспондентом газеты «Трудовая Самара» подтвердил, что на его участке все члены комиссии получили «ковидные» выплаты. «30 сентября 2020 г. упала зарплата на карту всем членам нашей комиссии. Позднее, 20 ноября 2020 г., единовременно пришли коронавирусные выплаты. Откровенно говоря, плата за риск больше символическая. Я как заместитель председателя получил 2500 р. Секретарь получила 1800 р. А рядовые члены получили в диапазоне от 800 до 1500 р. Но у нас на участке избирателей не много. Возможно, что на других участках, где избирателей больше, «ковидные» выплаты оказались еще скромнее», – рассказал зампред УИКа на условиях анонимности.

Увы, но повезло не всем. 28 апреля 2021 г. Алексей Лескин, получая жалобы с мест, обратился в министерство управления финансами Самарской области с просьбой предоставить информацию, до всех ли муниципальных образований дошли межбюджетные трансферты на «ковидные» выплаты, на которые в региональном бюджете была зарезервирована сумма свыше 36 млн р. Ответ поступил 5 мая. Его подписал министр управления финансами Самарской области Андрей Прямилов. В ответе сказано, что Избирательная комиссия Самарской области выступала «распорядителем» бюджетных средств по предоставлению межбюджетных трансфертов, предназначенных местным бюджетам на возмещение расходов, связанных с осуществлением «ковидных» выплат членам избирательных комиссий. Кассовый расход областного избиркома в итоге составил 18,533 млн р. По информации областного минфина, межбюджетные трансферты на эти цели получили г. о. Самара, г. о. Сызрань, г. о. Кинель, г. о. Октябрьск, муниципальные районы Алексеевский, Безенчукский, Борский, Пестравский, Сергиевский и Шенталинский. По остальным информации нет.

Получается, члены комиссий г. о. Жигулевск, Чапаевск, Отрадный, Похвистнево и 21 другого муниципального района Самарской области также рисковали жизнью и здоровьем, участвуя в подготовке и проведении выборов 13 сентября 2020 г., но «ковидных» выплат они, видимо, так и не увидели. Интересно, что чиновники «кинули» даже тех, кто работал на «партию власти».

Член ТИКа Красноармейского района от КПРФ Дмитрий Губарев рассказал, что узнал о проблеме с «ковидными» выплатами уже в процессе работы (стал членом ТИКа с декабря 2020 г.). Он сделал на имя председателя ТИКа несколько запросов по данной проблеме. Наконец, 17 мая 2021 г. председатель ТИКа Красноармейского района Валентина Гужина предоставила ответ. «Администрации сельских поселений муниципального района Красноармейский Самарской области не обращались с соответствующими заявками о возмещении им расходов, связанных с указанными выплатами. Поскольку правительственными органами при проведении выборов депутатов собраний представителей сельских поселений муниципального района Красноармейский Самарской области средства на выплаты членам избирательных комиссий за работу в условиях риска распространения коронавирусной инфекции из местных бюджетов не выделялись, территориальной избирательной комиссией Красноармейского района Самарской области не могло быть принято решение об осуществлении указанных выплат», – ответила Гужина. По мнению Дмитрия Витальевича, вина за такое наплевательское и циничное отношение к своим подчиненным лежит непосредственно на председателях ТИК и главах муниципальных образований. И по сей день они без зазрения совести продолжают свою работу. Хочется узнать, как они будут смотреть в глаза членам УИК и ТИК, когда будут работать с ними вплотную на предстоящей выборной кампании осени 2021 года.

СМЕРТЬ ПОСЛЕ ВЫБОРОВ

Член Территориальной избирательной комиссии (ТИК) Красноармейского района от КПРФ Дмитрий Губарев поделился с редакцией газеты «Трудовая Самара» подробностями печальной истории, которая еще раз показывает риски работы членов участковых избирательных комиссий в период пандемии COVID-19.

На заседаний ТИКа Красноармейского района члены ТИКа приняли решение о досрочном освобождении девяти членов участковых избирательных комиссий (УИК). Четверо освобождались на УИК № 1604. Причем один из членов УИК № 1604 был освобожден по причине смерти. Еще трое были выведены из состава комиссии на основании поступивших от них заявлений. В числе попросившихся на выход была и председатель УИК № 1604. Дмитрий Губарев рассказал: «На заседании ТИКа рассматривались заявления о выходе, которые были написаны в октябре-ноябре 2020 г. Четыре заявления из УИК № 1604 и четыре заявления из УИК № 1623. До заседания я задал вопрос председателю: по какой причине люди уходят? Со слов председателя ТИКа, один из членов участковой комиссии после выборов якобы заболел ковидом и умер. Председатель сказала, что многих напугал этот случай, и люди поспешили выйти. По моей просьбе мне были предоставлены заявления о выходе от данных сотрудников. В некоторых было написано: «по состоянию здоровья». Я созванивался почти со всеми, чтобы уточнить, действительно ли они уходят и по какой причине. У каждого спрашивал о состоянии здоровья. Часть людей действительно отвечала, что ушли по состоянию здоровья. Кто-то даже говорил: «Я в больнице. Я не могу вам ответить». Другие говорили, что работа тяжелая, низкооплачиваемая, но риски подхватить ковид большие. Признавались в том, что их напугал ковид после того, как один из членов комиссии умер. Теперь они боятся заразиться».

Андрей НИКИТИН

КОРОТКО

Состояние миллиардеров превысило треть ВВП

Состояние российских миллиардеров в 2021 году превысило треть ВВП страны. По данным Financial Times, Россия стала страной с наибольшей концентрацией богатства в мире относительно размера ВВП.

Один лишь владелец «Северстали» Алексей Мордашов располагает средствами в размере 29 млрд долларов, а это 1,7% от российского внутреннего валового продукта. Мордашову удалось обскакать даже Джона Рокфеллера на пике его деятельности в США – у знаменитого богача аналогичное значение составляло 1,6%!

Как отмечает издание, бизнесмены, занятые в отрасли недвижимости и сырья, более подвержены коррупции, менее эффективны и имеют худшую репутацию у населения в сравнении с бизнес-элитой, задействованной в технологических и производственных отраслях. В России доля предпринимателей первого списка достигает 60% от общего числа миллиардеров, что ставит страну на второе место в рейтинге после Мексики.

vk.com/trud.samara

ТЕЛЕФОНЫ ПРИЕМНЫХ ДЕПУТАТОВ ФРАКЦИИ КПРФ В САМАРСКОЙ ГУБЕРНСКОЙ ДУМЕ

ЛЕСКИН
Алексей Владимирович

Заместитель председателя СГД, руководитель фракции КПРФ

8 (846) 332-70-32

МАТВЕЕВ
Михаил Николаевич

Председатель комитета по местному самоуправлению

8 (846) 340-56-16

КРАСНОВ
Алексей Геннадьевич

Заместитель председателя комитета по образованию и науке

8 (846) 242-30-17

ГОВОРКОВ
Геннадий Александрович

Заместитель председателя комитета по культуре, спорту и молодежной политике

8 (846) 242-20-12

ЕГОРОВ
Сергей Владимирович

Депутат Самарской губернской думы

8 (846) 242-40-09

КОРОТКО

РОССИЯ ЖИВЕТ В КРЕДИТ

Наши граждане все глубже увязают в кредитной кабале. В апреле банки выдали рекордное число займов – почти 2 миллиона. Причина – тотальное обнищание народа.

Напомню, что за 2020 год объем просроченных долгов вырос почти на 168 млрд руб. (на 22%). Банки передали на взыскание коллекторам полтриллиона рублей! Важно подчеркнуть: среди попавших в долговое рабство – 1,3 млн пенсионеров!

Люди идут к ростовщикам, так как цены, несмотря на неоднократные заверения власти, продолжают расти. А выживать на что-то надо.

Кстати, цены на удобрения в России выросли на 60%. Это приведет к новому удорожанию продуктов питания. И люди вновь пойдут за кредитами.

Выйти из порочного круга можно только при одном условии: массовой явке избирателей на выборы и дружном голосовании #ЗаКПРФ. Иначе олигархи и вороватые чиновники будут по-прежнему грабить страну, а партия власти – «прикрывать» этот грабеж!

vk.com/trud.samara

ЛИЦА НАШЕЙ ПАРТИИ

АНАТОЛИЙ АНИСКИН

Знакомьтесь: Анатолий Анискин – первый секретарь Автозаводского районного отделения КПРФ г. Тольятти.

Анатолий родился 10 мая 1985 г. в г. Тольятти в семье рабочих.

Окончил Волжский университет им. В. Н. Татищева по специальности «юриспруденция».

Практически сразу после получения диплома вступил в ряды Коммунистической партии Российской Федерации. Молодой, активный, энергичный, он начал налаживать связи с молодежью и с 2010 по 2014 г. возглавлял тольяттинских комсомольцев.

В настоящее время работает помощником депутата Самарской Губернской Думы Краснова Алексея Геннадьевича.

В 2019 году с делегацией КПРФ посетил Китай по обмену опытом с Коммунистической Партией Китая. По словам Анатолия, эта поездка оставила неизгладимые впечатления и настроила на плодотворную работу на Родине.

С 2021 г. Анатолий является представителем общественной палаты г. о. Тольятти, он заместитель председателя комиссии по вопросам местного самоуправления, законности и общественной безопасности.

vk.com/trud.samara

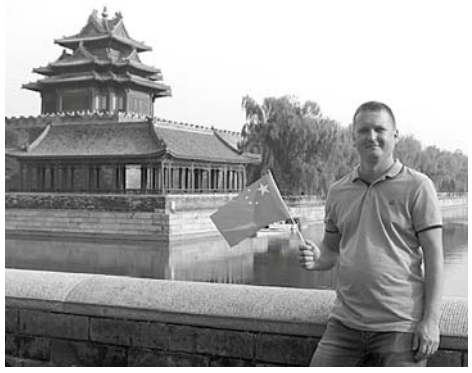

ПОЗИЦИЯ

ПОГРАНИЧНИК – ЭТО ПРОФЕССИЯ СИЛЬНЫХ И МУЖЕСТВЕННЫХ

От имени коммунистов г. о. Самара к поздравлению с Днем пограничника присоединился Первый секретарь Ленинского РК КПРФ Лев Храмов. Он напомнил, что 28 мая 1918 года специальным декретом, подписанным Владимиром Ильичом Лениным, была образована пограничная служба. С первых дней в непростых условиях пограничники охраняли границы нашей страны, мирный труд советских граждан. Именно пограничники приняли на себя первый удар фашистских полчищ, до конца выполнив свой солдатский долг. И в мирное время пограничники проявляют чудеса мужества и храбрости, порой ценою своей жизни защищая рубежи нашей Родины. Благодаря вам мы знаем, что наша граница на замке. Спасибо вам, товарищи, за вашу службу!

Лев Александрович Храмов родился 12 ноября 1968 г. в городе Октябрьске Куйбышевской области в семье строителя. Очень скоро Храмовы переехали в Безенчук. Здесь Лев Александрович учился в Безенчукской средней школе № 4, которую окончил в 1986 году. В годы учебы он активно занимался спортом: легкой атлетикой, футболом. Играл в составе местной футбольной команды «Мелиоратор», выступавшей в соревнованиях на первенство области. Спортивные способности Льва Храмова были достойно оценены: ему были присвоены I и II взрослые разряды по легкой атлетике и футболу. Уже в школьные годы Храмов проявил свои организаторские качества. Он активно участвовал в жизни школы и класса, был комсоргом класса.

С 1986 по 1988 год Лев Храмов проходил службу в Пограничных войсках КГБ СССР Краснознаменного пограничного округа № 16, в городе Гродно, охраняя западные рубежи СССР. За безупречную службу по обеспечению охраны государственной границы Лев Храмов был награжден всеми знаками солдатской доблести. Проявленное усердие на службе не осталось незамеченным для советского командования. По окончании срочной службы Льву Храмову было предложено продолжить военную карьеру в школе КГБ, но он дважды отказывался. По словам Льва Александровича, он считал, что более полезен обществу будет на гражданской, а не на военной службе, и для служения обществу он выбрал благородную профессию врача.

В 1988 году Лев Храмов поступил на стоматологический факультет Куйбышевского мединститута (ныне СамГМУ), который окончил в 1994 году. В том же году окончил военную кафедру СамГМУ. Имеет звание лейтенанта запаса медицинской службы.

Свой трудовой путь Лев Александрович начал рано, еще в школьные годы. Вместе с отцом он трудился на стройке. Стоматологическую практику стал осваивать со 2 курса университета. С 1994 по 1999 работал на кафедре ортопедической стоматологии СамГМУ в должности старшего лаборанта, совмещая с практикой врача-стоматолога. С 1999 года он стал заниматься частной практикой по стоматологии, организовав свое частное предприятие. В настоящее время является генеральным директором ООО «Доктор Лев». По мнению Льва Храмова, все граждане России имеют право на качественную бесплатную медицинскую помощь, включая стоматологические услуги. Лев Александрович считает, что коммерческие учреждения должны быть социально ориентированы. Как это должно происходить, он показал на собственном примере. Возглавляемая им организация стала первой частной стоматологической клиникой в Самаре, которая стала оказывать бесплатные услуги населению. С 2010 г. компания стала работать в системе обязательного медицинского страхования (ОМС).

Андрей ИВАНОВ

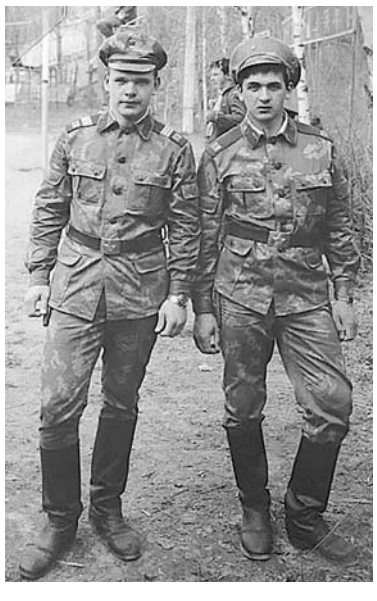

ДАТА

МЕЖДУНАРОДНЫЙ ДЕНЬ МУЗЕЕВ: «САМАРА КОСМИЧЕСКАЯ»

В Международный день музеев Первый секретарь Самарского обкома КПРФ, заместитель председателя Самарской Губернской Думы Алексей Лескин посетил музей «Самара Космическая».

Он поздравил сотрудников музея с профессиональным праздником и вручил памятные медали ЦК КПРФ «60 лет космонавтике».

Музей «Самара Космическая» – это инновационное пространство под стать освещаемой отрасли. Как отметил Алексей Владимирович, его ожидала интересная экспозиция, которая оживает в рассказе экскурсоводов:

– Приятно видеть, когда люди находятся на своем месте и горят любимым делом. Желаю всем сотрудникам, обеспечивающим работу музея, не терять этого запала и продолжать в том же духе!

Также в рамках многолетнего сотрудничества с ГКУ СО «КЦСОН СО» Промышленного подразделения была организована экскурсия по главной экспозиции музея «Самара Космическая» для детей из замещающих семей.

Пресс-служба Самарского ОК КПРФ

АКЦИЯ

КОМСОМОЛЬСКАЯ АГИТБРИГАДА В ЧАПАЕВСКЕ

19 мая самарские комсомольцы провели агитационный выезд в Волжский район и городской округ Чапаевск.

Ребята распространили свежий номер газеты «Трудовая Самара», а также агитационную продукцию Самарского областного комитета КПРФ.

Первый секретарь Самарского ОК ЛКСМ РФ Яндуков Евгений отметил: «В очередной раз самарские комсомольцы в составе агитбригады выезжают в районы области. Сегодня удалось попасть в с. Журавли и с. Воскресенка. Было роздано большое количество свежего номера газеты «Трудовая Самара». Также комсомольцы собрали наказы местных жителей по насущным проблемам, а в селах таких проблем, как известно, не счесть, и они не решаются на протяжении долгих лет. Депутатский корпус КПРФ приложит все усилия, чтобы просьбы избирателей наконец-то были услышаны властями».

«Несмотря на всяческие нападки со стороны действующей власти в отношении коммунистов, жители Самарской области охотно ждут и читают партийную литературу. Многие, особо стоит отметить граждан среднего возраста, активно брали нашу литературу. В беседах комсомольцы неоднократно слышали, что нужно объединяться и что-то менять, многие высказывались с негативом в отношении нынешнего времени и действий сегодняшнего политического режима», – подчеркнул Первый секретарь Самарского ГК ЛКСМ РФ Сорокин Александр.

samkprf.ru

АГИТВЫЕЗД В БОЛЬШЕГЛУШИЦКИЙ РАЙОН

22 мая самарские комсомольцы совершили агитвыезд в Большеглушицкий район Самарской области. Ребята распространили газету Самарского областного отделения КПРФ «Трудовая Самара», а также печатную продукцию Самарского ОК КПРФ.

Первый секретарь Самарского ГК ЛКСМ РФ Александр Сорокин отметил: «В ходе общения с жителями Большеглушицкого района выяснилось, что одной из проблем отдаленных сел района является отсутствие устойчивой сотовой связи. Позвонить по мобильному телефону или выйти в интернет жители могут не всегда, есть территории, где интернет не ловится от слова «совсем».

Помимо этого, есть проблемы с дорогами и газификацией, много вопросов и к работе мусорного регоператора. Все обращения граждан переданы депутатскому корпусу КПРФ».

Пресс-служба Самарского ОК ЛКСМ РФ

ДАТА

ПАМЯТИ ПИОНЕРОВ-ГЕРОЕВ

19 мая в селе Яблоневый Овраг для школьников 7–8 классов было организовано совместное мероприятие библиотеки и дома культуры, посвященное 99-й годовщине образования пионерской организации.

Раздел «Пионеры-герои Великой Отечественной войны» располагался в библиотеке, где была подготовлена книжная выставка об участии детей в борьбе с фашизмом.

На этой станции ребята должны были соотнести имена пионеров-героев с их портретами. За каждый правильный ответ группы получали баллы, а группа, набравшая наибольшее их количество, получила поощрительный приз.

С интересом и вниманием ребята слушали краткий рассказ Л. А. Воропай о подвиге ее земляка – пионера-героя Марата Казея и назвали имена остальных: Валя Котик, Зина Портнова, Лёня Голиков, Володя Дубинин, а также героев-молодогвардейцев: Олег Кошевой, Ульяна Громова, Любовь Шевцова, Сергей Тюленин, Иван Туркенич. Память героев почтили минутой молчания.

Т. Г. КИСЕЛЁВА

ДЕНЬ ВЕЛИКОЙ ПОБЕДЫ

9 мая в поселке городского типа Балашейка Сызранского района Первый секретарь районного комитета КПРФ Кузнецова З. И. поздравила жителей с праздником Великой Победы и вручила медали «75 лет Великой Победы» воинам-интернационалистам.

10 мая З. И. Кузнецова побывала в селах Сызранского района – Ивашевка, Чекалино, Троицкое, где также возложила цветы к памятникам павших в Великой Отечественной войне.

Сызранский РК КПРФ

ШКОЛЬНИКИ ОТМЕТИЛИ ДЕНЬ ПИОНЕРИИ

В селе Рамено Сызранского района отметили 99 годовщину создания детской общественной организации – Всесоюзной пионерской организации им. В. И. Ленина. В музее местной школы провели экскурсию, рассказали об этом празднике, о традициях, показали альбом 1968–1969 гг. пионерской дружины им Зои Космодемьянской. Рассказали о тимуровском движении в селе Рамено. Современные дети увидели, с какой ответственностью и энтузиазмом пионеры того времени выполняли поручения.

Зоя КУЗНЕЦОВА

УРОК В МУЗЕЕ ПИОНЕРИИ

19 мая в музее поселка Сборного Сызранского района состоялось мероприятие, посвященное Дню Пионерии. Сюда пришли учащиеся 4 класса, чтобы узнать, кто такие пионеры и чем они занимались.

Об этом им рассказала Первый секретарь Сызранского РК (она же и основатель музея) Кузнецова З. И. Ученики также узнали о законах пионерской организации, о пионерах-героях, о создателе первого в мире социалистического государства В. И. Ленине.

Затем все прошли в сельскую библиотеку на просмотр презентации о пионерах-героях.

Мероприятие, посвященное Дню Пионерии, прошло интересно и увлекательно, ребята смогли познакомиться с историей нашей страны.

Зоя КУЗНЕЦОВА

ОБЩЕСТВО

В КПРФ ПРИЗВАЛИ ЗАЩИТИТЬ ИСТОРИЧЕСКУЮ ПРАВДУ

Закон о запрете публичного отождествления цели и действий Советского Союза и гитлеровской Германии, недавно внесенный в Госдуму, призван защитить историческую правду и воспитывать молодежь в духе этой правды, заявил первый заместитель Председателя ЦК КПРФ Юрий Афонин. Выступая в эфире телеканала НТВ, он подчеркнул, что правду истории нужно нести и через воспитательные инструменты, какими являются кинофильмы и телепередачи.

Юрий Афонин отметил, что новый закон будет направлен против тех, кто вопреки всякому здравому смыслу обвиняет СССР в развязывании Второй мировой войны, а также отрицает решающую роль советского народа в разгроме фашизма и освобождении народов Европы. Его не удивило, что законопроект в штыки приняли не только западные оппоненты России, но и внутренняя «пятая колонна».

Политик сказал, что реакцию Запада было несложно предугадать – там пропаганда давно внедряет мысль о тождестве коммунизма и нацизма. Естественным образом и «филиал Запада» в России, вся эта либеральная шайка, начал визжать о цензуре и подавлении свободы слова, даже не удосужившись разобраться в формулировках закона, отметил он.

Первый заместитель Председателя ЦК КПРФ призвал быть последовательными: защищая правду в одном, нельзя допускать ее постоянных искажений в других вещах. Такие искажения, по его словам, постоянно позволяют себе авторы сериалов на госканалах ТВ и фильмов, снятых при поддержке государства. Юрий Афонин привел в пример недавнюю премьеру – фильм «Девятаев». Рассказ о подвиге летчика важен и нужен, но зачем сдабривать его заведомой «клюквой»? Зачем утверждать, что приказ № 270 объявлял предателями всех, кто попал в плен, и что всех прошедших плен на родине ждала неминуемая расправа? Приказ, изданный в августе 1941 года, касался только командиров и политруков, и чтобы под него попасть, надо было во время боя уклониться от исполнения своих обязанностей: сорвать с себя знаки отличия, дезертировать или сдаться в плен, фактически бросив часть, которой командуешь. Из тех, кто побывал в плену, было арестовано меньше 4%, остальные после проверки вернулись в строй или были комиссованы. И такие искажающие правду о войне «детали» есть практически в каждой картине и сериале. То есть одной рукой мы вроде бы защищаем СССР от незаслуженной хулы, а другой – сами мажем советское руководство и людей черной краской, изображаем их какими-то упырями. Мало защищать историческую правду на законодательном уровне, подчеркнул первый зампред ЦК КПРФ, правду истории нужно нести и через воспитательные инструменты, какими являются кинофильмы и передачи на госканалах.

Он назвал грубым попранием правды изображение в российских фильмах сотрудников госбезопасности почти исключительно в виде маньяков и убийц, воюющих против своих же солдат. Между тем сотрудники НКВД, политруки доблестно воевали и гибли в первых рядах. «Полк НКВД вместе с Тульским рабочим полком остановил полчища Гудериана на подходе к моей родной Туле, – сказал Юрий Афонин. – 10-я дивизия НКВД отличилась в боях за Сталинград и удостоилась почетного наименования «Сталинградская». Но нигде в современных фильмах не увидишь героя из органов безопасности. А из этих фильмов молодежь черпает исторические знания».

Идет борьба за умы молодого поколения, подчеркнул в заключение Юрий Афонин. Через западные фонды, либеральных пропагандистов молодежи внушается мысль о преступности советского руководства и вообще советского проекта, о равенстве коммунизма и гитлеризма. Новый законопроект отчасти будет защищать общество от этой лжи. Но нельзя позволять и тем, у кого в руках сильнейшее оружие – кино и телевидение, извращать правду о войне, очернять память советских воинов, сказал он.

rline.tv

ВНИМАНИЕ! **Наш индекс ПО140**

Подписаться на «Трудовую Самару»

можно в почтовых отделениях (то есть с доставкой на дом),

а также в киосках «Роспечати» и в райкомах КПРФ.

В последнем случае получать газету нужно в райкоме КПРФ

(Самара, ул. Галактионовская, 279).

ПИШЕМ ТО, ЧТО ДРУГИЕ БОЯТСЯ СКАЗАТЬ! «ТРУДОВАЯ САМАРА» - ЕДИНСТВЕННОЕ ОППОЗИЦИОННОЕ ИЗДАНИЕ В РЕГИОНЕ!

ЭЛЕКТРОННЫЕ НЕВИДИМКИ

В Самарской области, как и по всей стране, завершается тестирование системы электронных выборов. Как утверждает информация на сайте ЦИК, в ней зарегистрировались почти два миллиона участников, которые готовы проголосовать дистанционно.

По словам самарского депутата-коммуниста Виктора Гужова, администрации районов уже получили разнарядку для сбора людей на электронное голосование. «Все старые способы «накрутки» голосов уже известны и неизбежно заканчиваются разоблачениями и расследованиями, – рассказывает Виктор Гужов. – Сотни фильмов с разоблачениями по всей стране, даже дети знают, как у нас «выбирают», и, естественно, за очередными выборами будет пристальное наблюдение. А электронное голосование – это новый способ, и его ценность для чиновников в том, что проверить в этом случае ничего нельзя».

Действительно, «сетевые выборы» – это прежде всего отсутствие наблюдателей и видеоконтроля. Для победы нужно просто нажать кнопку. Фактически выборы в Сети – это спасение для «партии власти», чей рейтинг утонул в иле на самом дне общественных настроений. Если сейчас проводить обычные выборы, пусть даже и по растянутому трехдневному графику, скандалов не избежать. А если использовать новый сетевой способ? Кто и как проверит, правильно ли работают системы учета голосов?

Понятно, что 20–25 процентов голосов «единороссам» даст тот самый пресловутый «административный» ресурс. А где брать остальные? Наскребать со скандалами – плохой вариант, который грозит жалобами, расследованиями, а то и протестами и окончательной потерей надутого престижа. Опытные наблюдатели уже знают, как, когда и какими способами будут добывать голоса для «нужных» кандидатов. А за ходом электронного голосования проследить невозможно. Нельзя и проверить его результаты. Повторюсь, сама система выборов не то чтобы вызывает недоверие – ее работу просто никак не проконтролировать.

Кроме того, в Самаре и области предполагаемые кандидаты от «партии власти» хотя бы известны всем, и жители точно знают, против кого и чего они будут голосовать. А вот в соседней Ульяновской области на места депутатов претендуют «варяги», которых, по мнению местных коммунистов, попросту навязывают жителям области.

«До самих выборов еще палкой не докинуть, – сообщает сайт Ульяновского обкома КПРФ, – но «Единая Россия» уже начала насиловать свой электорат в лице послушных бюджетников, работников МУПов и подведомственных организаций, заставляя участвовать в партийных праймериз. Причем насиловать в этом году будут трижды: до 20 мая, с тем чтобы зарегистрироваться через интернет-сайт «Госуслуги», с 25 мая по 1 июня, когда, собственно, и будет проходить предварительное голосование, и еще три дня – в период выборов в сентябре».

Как сообщает информационная служба Ульяновского обкома КПРФ, «в настоящее время на регистрацию ульяновцев для голосования брошены все силы: в детсадах, школах, отделах кадров МУПов разворачиваются настоящие штабы, в которые по одному выдергивают работников и регистрируют в принудительном порядке, выуживая в том числе пароли от личных кабинетов на сайте «Госуслуги» и составляя списки с телефонами. Последние в день выборов будут также под жестким контролем для обеспечения голосования за «нужного» кандидата. Так что в предстоящий летний сезон всё чиновничье поголовье вновь сосредоточится отнюдь не на исполнении своих прямых обязанностей, а будет заниматься выборами и агитацией за ЕР».

Надо понимать, что такие процессы, как правило, носят централизованный характер, поэтому логично предположить, что подобное в настоящее время разворачивается по всей России. Обрушив собственный рейтинг своей политикой, «партия власти» теперь уповает на современные технологии, чтобы не просто остаться на плаву, но и «нарисовать» себе нужные результаты.

gazeta-pravda.ru

ЗАКОНОДАТЕЛЬСТВО

ПО ГРИБЫ... СО ШТАНГЕНЦИРКУЛЕМ

Воистину, нет предела изобретательности российской власти по части выдумывания все новых законов, приказов, налогов и штрафов для многострадального населения страны. Казалось бы, законы «О валежнике» и «О рыбалке», резко ограничивающие наши с вами права по части пользования дарами природы, должны были стать венцом крючкотворства в законодательной области. Ан нет!

Теперь в тревоге пребывают российские грибники, ягодники и любители березового сока. Вместо отчетов о положительных результатах либерализации малоформатной торговли дарами леса, которая могла бы помочь населению выживать в непростой период пандемии коронавируса, в стране вступают в силу новые правила лесного промысла, разработанные Минприроды. Теперь для сбора березового сока и грибов придется… арендовать участок леса. Более того, если бдительные «контролеры» обнаружат в вашем лукошке лисичку, масленок или сыроежку со шляпкой менее 1,5 см в диаметре, то такому грибнику влепят штраф. Именно так, а не иначе, поскольку для россиян ввели новые правила сбора ягод, грибов и березового сока. На днях вступили в силу два приказа Минприроды: о правилах заготовки и сбора недревесных лесных ресурсов (№ 496) и о правилах заготовки пищевых лесных ресурсов (№ 494).

Если кратко изложить суть этих двух новых документов, то, согласно им, впредь к любой бабушке, которая стоит с корзинкой на трассе и торгует грибами, ягодами или березовым соком, в любой момент могут подойти служители закона и потребовать предъявить договор аренды участка леса, где «товар» был собран, а также проверить, соответствуют ли шляпки грибов утвержденным стандартам.

Таким образом, получается, что перед каждым походом в лес за грибами необходимо знать список правил Минприроды и запастись доказательствами, что сбор лесных даров будет осуществляться на разрешенном участке земли. А заодно, направляясь в лес, прихватить с собой как минимум ученическую линейку, а еще лучше – строительную рулетку или даже целый штангенциркуль, позволяющий делать замеры с точностью до десятых долей миллиметра. Та же «веселая» ситуация и с березовым соком: к примеру, желающие собрать его должны арендовать клочок леса. При этом подключать добычной краник к стволу воспетого еще Сергеем Есениным символа российской природы можно будет только на участках зрелого леса и только если до его плановой вырубки остается не более 5 лет. А как это определить? У кого спрашивать?

Добавим, что в упомянутых выше приказах есть и еще один малопонятный пункт: промышлять исключительно для собственного обеденного стола можно будет без мандата, однако делать это опять же разрешается… «без причинения вреда природе». Что же имеется в виду?

Очевидно, требование к размерам грибов. Запрещены к сбору лисички, опята, сыроежки, шампиньоны и маслята с диаметром шляпки менее полутора сантиметров, а грузди, рыжики, волнушки, белые грибы, подосиновики и подберезовики должны быть не менее двух с половиной сантиметров. За сбор ядовитых грибов, обладающих токсическим и наркотическим действием, вообще предусмотрена уголовная ответственность. Так что малоопытным грибникам, которые могут спутать мухомор с подосиновиком, в лес лучше отныне не соваться вообще.

Вот такие получаются «пироги с грибами». Любопытно при этом, что практически сразу после выхода упомянутых приказов в Минприроды поспешили «успокоить» граждан. Там официально заявили, что принятые документы распространяют свое действие лишь на «коммерческие структуры и юридических лиц», то есть якобы только на тех, кто занимается означенной деятельностью в промышленных или явно превышающих индивидуальные потребности масштабах. Но как эти масштабы порой определить? Особенно если говорить об индивидуальных потребностях?

И вот тут-то и вступают в дело мастера крючкотворства. В тех же разъяснениях указывается, что применение новых правил остается «в компетенции местных органов власти в зависимости от конкретных условий того или иного региона». Воистину широкий простор для чиновничьей фантазии!

Например, любого пенсионера, решившего продать грибы или бидончик березового сока, могут объявить либо частным предпринимателем, либо вообще официальным представителем коммерческой структуры, торгующим на ее «точке» за соответствующую зарплату. А как убедить таких проверяющих в обратном? Ведь они – представители власти, а мы с вами – законопослушные граждане. Нетрудно предположить, кто возьмет верх в такой ситуации.

Тем более что в упомянутых документах четко не указано, где, как и насколько быстро можно получить то самое разрешение на свою «делянку» в лесу. У представителей местной власти? В лесничестве или лесхозе? А может быть, у самого владыки дремучих чащоб – лешего?

Не случайно, например, выступая на днях в СМИ, старший аналитик ИАЦ «Альпари» Анна Бодрова сразу же отметила, что подобные решения власти и вводимые в соответствии с ними требования могут только в разы сократить число желающих продавать грибы и ягоды вдоль трассы, но никак не пополнят ни федеральный, ни региональные бюджеты.

«Слишком многое отдано на откуп человеческому фактору, а в российских реалиях это означает, что нормативы будут использоваться так, как выгодно проверяющему, – убеждена эксперт. – В наших российских условиях применять такие нормативы в отношении грибов невозможно, равно как и проверять их соблюдение. Что касается сбора березового сока, то на деле окажется практически невозможно подобрать адекватную схему аренды, заполнить соответствующие документы и заплатить налоги».

В заключение – небольшой ностальгический пассаж. В молодости автор этих строк неоднократно выезжал в компании своих друзей, как и он сам – студентов факультета журналистики, на сбор березового сока. Очень любили мы этот напиток. И в ходе таких поездок как-то вечером у костерка на берегу речки сочинили мы шутливую песенку про березовый сок на мотив известной песни из популярного в те далекие уже 70-е прошлого века советского детектива «Ошибка резидента»:

Иные пьют водку, другие – коньяк,
Подвержены люди различным порокам.
А я даже в праздник (такой вот чудак)
Бокал поднимаю с березовым соком.
Кто соком березы пропитан, как я,
Тот чище душою и обликом краше.
Пропустим по маленькой сока, друзья,
И дружно закусим березовой кашей…

Похоже, ни выпить сока, ни закусить «березовой кашей» теперь так просто не получится. Шаг влево, шаг вправо в сторону березы – сами теперь знаете что. И нарастает чувство справедливого, на взгляд автора, возмущения. И обиды за всех нас – обыкновенных граждан страны.

А одновременно с этим очень хочется послать законодателей из Минприроды и иже с ними… к лешему. Как минимум – за разрешением на подобные законы и приказы. Только почему-то кажется, что наш сказочный лесной царь, существуй он в реальной жизни, вряд ли позволил бы чиновникам так безобразничать в своих угодьях…

Всеволод НАДЕЖДИН
gazeta-pravda.ru

РЕШИЛ ВСТУПИТЬ В КПРФ? ЕСТЬ ВОПРОСЫ? ЗВОНИ!

В САМАРЕ:
Безымянка (Кировский) – 8-927-711-76-24
Промышленный – 8-927-204-20-09
Куйбышевский – 8-987-444-9195
Железнодорожный – 8-927-200-9332
Красноглинский – 8-903-302-1111
Самарский – 8-937-985-3884
Советский – 8-927-208-5554
Ленинский – 8-960-824-8671
Октябрьский – 8-927-200-7492
В ТОЛЬЯТТИ: 8 (848) 226-59-05
в Сызрани: 8-904-708-8218
в Жигулевске: 8-917-137-3299
в Новокуйбышевске: 8-963-910-0349
в Октябрьске: 8 (846-46) 22-084
в Кинеле: 8-927-203-7155
в Чапаевске: 8-927-718-5419
в Похвистневском районе: 8-927-004-7798
в Сергиевском районе: 8-927-208-8964
в Нефтегорском районе: 8-927-745-5832
в Кошкинском районе: 8-927-754-7890
в Богатовском районе: 8-937-078-46-01
в Борском районе: 8-927-204-3794
в Елховском районе: 8-927-702-6199
в Камышлинском районе: 8-927-736-5457
в Кинель-Черкасском районе: 8-927-719-3662
в Красноярском районе: 8-937-066-42-73
в Безенчукском районе: 8-927-717-5872

ПО ВСТУПЛЕНИЮ В КОМСОМОЛ:
8-904-732-3182
Группа «ВКОНТАКТЕ»
vk.com/lksm_samara

Самарский областной комитет КПРФ проводит онлайн-консультации юристов

для граждан, чьи трудовые права нарушаются:
незаконное увольнение или нарушение закона при сокращении штата, а также понуждение к увольнению по собственной инициативе.

Вы можете отправить письмо с вопросом на адрес электронной почты

samara-kprf@yandex.ru

или позвонить по телефону
+7 (927) 688-82-91

ЛЕНИНСКИЙ КОММУНИСТИЧЕСКИЙ СОЮЗ МОЛОДЕЖИ РОССИЙСКОЙ ФЕДЕРАЦИИ (ЛКСМ РФ) – это общественная молодежная организация, призванная защищать интересы молодежи России.

– Деятельность Ленинского комсомола достаточно разнообразна: активное участие в спортивных мероприятиях и их организация, работа с подрастающим поколением, помощь ветеранам, активное сотрудничество с историческими музеями, защита прав школьников и студентов – это далеко не весь перечень мероприятий, реализуемых нашей организацией.

– У Ленинского комсомола Самарской области есть 2 команды по мини-футболу, работает «Школа молодого коммуниста», в которой можно узнать основы марксистско-ленинской философии, еженедельно проходят марксистские кружки, а на традиционных комсомольских собраниях организуется клуб настольных игр с обсуждением актуальных тем.

– Ленинский комсомол отличается особой сплоченностью, самоуправлением, равноправием, идейным единством, солидарностью, взаимовыручкой, наличием определенной цели деятельности: воспитание в каждом настоящего патриота своей страны, который хочет и может ее изменить в лучшую сторону.

– Быть комсомольцем – это значит быть частью крепкой команды. Среди комсомольцев есть школьники, студенты, военнослужащие, художники, профессиональные спортсмены, научные сотрудники, депутаты различных уровней. Мы объединяем под своими знаменами всех, кто готов посвятить себя великой цели и не боится трудностей, что встанут на нашем пути.

ВРЕМЯ ВСТУПАТЬ В КОМСОМОЛ!

Евгений Яндуков
– 8-904-732-3182
Первый секретарь
Самарского ОК ЛКСМ РФ

Александр Сорокин
– 8-927-688-8291
Первый секретарь
Самарского ГК ЛКСМ РФ

До 9 июня в Самаре работает выставка

«ОТКРЫТЫЕ ФОНДЫ: ЛЕНИН»

Влияние В. И. Ленина на культуру, искусство, повседневную жизнь целых поколений было не просто велико – глобально!

Посетителей ждут художественные полотна в технике монументальной живописи, инсталляция из произведений советской скульптуры, а также одежда, награды и предметы быта XIX–XX веков. Многие из них будут показаны впервые.

Организаторы выставки решили посмотреть на ленинскую эпоху через призму культуры и быта. На то, как отразились революционные перемены на жизни людей в Самарской/Куйбышевской области.

Выставка проходит в Самарском областном историко-краеведческом музее им. П. В. Алабина по адресу: ул. Ленинская, 142.

Входной билет 50 руб. Без возрастных ограничений.

ПОЗДРАВЛЯЕМ ТОВАРИЩЕЙ ПО ПАРТИИ С ДНЁМ РОЖДЕНИЯ!

ГУСЕЙНОВА МАКСИМА НИКОЛАЕВИЧА – *юбилей, 35 лет!*
БОНДАРЕНКО ИРИНУ ЕВГЕНЬЕВНУ
ВАЛИУЛЛИНУ ОЛЬГУ ПЕТРОВНУ
ЗИМУ АЛЕКСАНДРА АФАНАСЬЕВИЧА
КЛЯНИНА ГЕННАДИЯ ИВАНОВИЧА
МАЙОРОВА ЮРИЯ НЕСТЕРОВИЧА
РАССКАЗОВУ НАДЕЖДУ АЛЕКСЕЕВНУ

Желаем здоровья, любви и тепла,
Чтоб жизнь интересной и долгой была,
Чтоб в доме уют был, любовь да совет,
Чтоб дом защищен был от горя и бед.

ТОЛЬЯТТИНСКИЙ ГОРКОМ КПРФ

Уважаемые жители Самарской области!

Редакция газеты
ТРУДОВАЯ Самара
ведет прием граждан по адресам:

г. Самара, ул. Галактионовская, 279
(понедельник и пятница, с 15 до 17 часов),
и улица Венцека, 38
(общественно-политический центр),
в пятницу с 9 до 12 часов.

Также редакция газеты ждет ваши письма и обращения на электронную почту:
trud-samara@bk.ru

Обращаем ваше внимание, что на прием необходимо предварительно записаться по телефону:
+7-937-175-5226.

Кошкинский райком КПРФ от всей души

ПОЗДРАВЛЯЕТ С ДНЁМ РОЖДЕНИЯ!

САЛАМАТИНУ МАЙЮ АЗАТЖАНОВНУ

Здоровья Вам и благополучия, чтобы в Вашей жизни было побольше положительных моментов, позитивных событий и эмоций, всё задуманное Вами осуществлялось быстро и легко, а в работе – успехи и достижения! Семейного уюта в Вашем доме, тепла и долгих лет жизни!

ТРУДОВАЯ Самара 12+
Учредитель: Самарское областное отделение политической партии «КОММУНИСТИЧЕСКАЯ ПАРТИЯ РОССИЙСКОЙ ФЕДЕРАЦИИ».
Адрес: 443099, Самарская обл., г. Самара, ул. Венцека, д. 38, комн. 4-5
Газета зарегистрирована Поволжским межрегиональным территориальным управлением Министерства Российской Федерации по делам печати, телерадиовещания и средств массовых коммуникаций.
Свидетельство ПИ №7-1694 от 20.11.2002

Товарищ! Прочитал газету - передай другому!

Главный редактор: Е. В. Федоринов
Верстка: В. Н. Фирсов
Корректура: М. А. Фадеева
Адрес редакции: 443100, Самарская обл., г. Самара, ул. Галактионовская, 279, тел. 8-937-175-5226.
E-mail: trud-samara@bk.ru

Редакция не имеет возможности вступать в переписку, а также рецензировать и возвращать рукописи и иллюстрации. В газете могут быть опубликованы статьи для обсуждения, даже если редакция не разделяет точку зрения автора.

Издатель: АНО «Газета «Трудовая Самара». Адрес издателя: 443100, Самарская обл., г. Самара, ул. Галактионовская, 279.

Газета отпечатана в Самарском филиале ООО «Типография КомПресс-Москва» (443082, Самарская область, г. Самара, улица Клиническая, 257, т. 268-96-90)
Тираж 60 000 экз. Цена свободная.
Заказ 831
Подписано в печать **24.05.2021**.
По графику: в **14.00**. Фактически: **14.00**
Индекс ПО140
2 3 4 5 6 7 8 9 10 11 12 13 14 15 16 17 18 19 20