Пролетарии всех стран, соединяйтесь! 12+

ТРУДОВАЯ Самара

ГАЗЕТА САМАРСКОГО ОБЛАСТНОГО КОМИТЕТА КПРФ

№ 06 (1099) 18 февраля 2020 г. www.trudsam.ru

МИТИНГ КПРФ
22 ФЕВРАЛЯ
В 10:30
Г. НОВОКУЙБЫШЕВСК
ПЛОЩАДЬ МЕНДЕЛЕЕВА

- ЗА возврат льгот пенсионерам
- Против взимания платы за ТКО с кв. м и роста тарифов
- ЗА отставку Шешуновой
- Против ухудшения экологической ситуации
- Против ухудшения жизни граждан

ВСЕРОССИЙСКАЯ АКЦИЯ ПРОТЕСТА

ВСЕ НА МИТИНГ!
22 ФЕВРАЛЯ В 12:00
САМАРА, СКВЕР «РОДИНА»

- ПРОТИВ ПОВЫШЕНИЯ ТАРИФОВ И МУСОРНОЙ РЕФОРМЫ
- ПРОТИВ ВЗИМАНИЯ ПЛАТЫ ЗА ТКО С КВАДРАТНОГО МЕТРА ЖИЛЬЯ
- ПРОТИВ ПЕРЕВОДА СКОРОЙ ПОМОЩИ НА АУТСОРСИНГ И СОКРАЩЕНИЙ НА ЗАВОДАХ БЕЗЫМЯНКИ
- ЗА ВОЗВРАТ ЛЬГОТ ПЕНСИОНЕРАМ
- В ПОДДЕРЖКУ ДИРЕКТОРА СОВХОЗА ИМ. ЛЕНИНА ПАВЛА ГРУДИНИНА
- ДА ЗДРАВСТВУЮТ ПОБЕДОНОСНАЯ КРАСНАЯ АРМИЯ И ВОЕННО-МОРСКОЙ ФЛОТ

23 ФЕВРАЛЯ

С ДНЁМ СОВЕТСКОЙ АРМИИ И ВОЕННО-МОРСКОГО ФЛОТА

ОТ ВСЕЙ ДУШИ ПОЗДРАВЛЯЮ ВСЕХ ЗАЩИТНИКОВ НАШЕЙ РОДИНЫ С ДНЁМ СОВЕТСКОЙ АРМИИ И ВОЕННО-МОРСКОГО ФЛОТА!

102 года назад родилась армия-защитница, армия-победительница, подлинно народная Рабоче-крестьянская Красная Армия. Она была создана в феврале 1918 года с единственной целью: защита интересов первого в мире пролетарского государства, вставшего на путь социализма.

Сердечно поздравляю ветеранов Великой Отечественной войны, ветеранов военной службы, военнослужащих запаса и в отставке, воинов Армии и Флота, членов семей военнослужащих, военных учёных, инженеров, конструкторов, рабочих и служащих предприятий оборонного комплекса, гражданский персонал Вооружённых Сил с Днём защитника Отечества – Днем Советской Армии и Военно-Морского Флота!

Желаю крепкого здоровья, мира и благополучия, счастья, успехов в службе и труде на благо нашей Родины!

С уважением,
Первый секретарь Самарского обкома КПРФ
АЛЕКСЕЙ ЛЕСКИН

АКЦИЯ

МИТИНГ ПРОТЕСТА В ТОЛЬЯТТИ

ДОЛОЙ МУСОРНУЮ МАФИЮ!

16 февраля в мкр. Федоровка г. о. Тольятти состоялся митинг против мусорной мафии.

Организаторами протестной акции стали фракция КПРФ в Самарской Губернской Думе и Тольяттинский горком КПРФ. Горожане выступили против «мусорной реформы», взимания платы за ТКО с квадратного метра и роста цен и тарифов. Поддержать население микрорайона и вместе выступить против мусорных поборов приехали представители инициативных групп микрорайона Поволжского, района Северного и города Жигулевска.

www.samkprf.ru

КОРОТКО

ЛЕОНИД КАЛАШНИКОВ

12 ФЕВРАЛЯ ПРИНЯЛ УЧАСТИЕ

В ПРОГРАММЕ «60 МИНУТ»

НА ТЕЛЕКАНАЛЕ «РОССИЯ 1»

Специальный выпуск, посвященный подробностям с круизного лайнера Daimond Princess. Уже 175 зараженных коронавирусом. И выявили 39 новых случаев. При этом власти Японии уверяют, что исследовать пробы всех пассажиров невероятно сложно. А лаборатория в Иокогаме может обрабатывать лишь 220 анализов за сутки. По информации от наших соотечественников, процесс эвакуации сильно замедлился. Однако наше посольство в Японии успокаивает: среди зараженных россиян нет.

vk.com/leonid_kalashnikov

КПРФ

Призывы и лозунги ЦК КПРФ к 102-й годовщине создания Рабоче-Крестьянской Красной армии и Военно-Морского флота:

– Да здравствуют победоносная Красная армия и Военно-Морской флот!

– Армия и Флот – оплот единства и несокрушимости России!

– В единстве с народом – сила и непобедимость Армии и Флота!

– Слава защитникам Отечества!

– Обороноспособность страны – приоритет государства!

– Не ступать натовскому сапогу на русскую землю!

– России – Конституцию справедливости и правительство народного доверия!

– Выход из кризиса – социальное государство!

– Россия, труд, народовластие, социализм!

– Судебной власти – конституционную независимость и выборность народом!

– Исполнительную власть – под контроль народных парламентариев!

– Совету Федерации – выборную законодательную основу!

– Сила России – в развитии и богатстве регионов!

– Богатства страны – на службу народу!

– Требуем справедливой индексации пенсий и социальных выплат!

– Разгромили фашизм – победим и капитализм!

– Мусорные полигоны – рубеж народного протеста!

– Не простим власти унижения пенсионной реформой!

– Платежи ЖКХ – не более 10% совокупного дохода семьи!

– «Ельцин-центру» – нет места на российской земле!

– Юбилею Великой Победы – закон «О «детях войны»!

– Материнство и детство – под защиту государства!

– За социальную справедливость! За достойную жизнь!

– Программу КПРФ – в жизнь!

– Наше дело правое! Победа будет за нами!

kprf.ru

МЕДИЦИНА

13 февраля на заседании комитета по здравоохранению, демографии и социальной политике Самарской губернской думы депутаты фракции «Единая Россия» отвергли предложение КПРФ направить обращение к губернатору с просьбой остановить вывод самарской скорой помощи на аутсорсинг. Тем самым «партия власти» показала, что одобряет ползучую приватизацию «неотложки».

ВЦЕПИЛИСЬ В «НЕОТЛОЖКУ»

«ЕДИНАЯ РОССИЯ» ПРОДАВЛИВАЕТ ПОЛЗУЧУЮ ПРИВАТИЗАЦИЮ САМАРСКОЙ СКОРОЙ ПОМОЩИ

В Самарской губернской думе на заседании комитета по здравоохранению, демографии и социальной политике обсуждался вопрос о будущем самарской скорой помощи. Заместитель председателя областной думы, Первый секретарь Самарского обкома КПРФ **Алексей Лескин** внес в повестку дня вопрос по обсуждению очередной антинародной инициативы, которую затеяла власть. Речь идет о выводе на аутсорсинг самарской скорой помощи. Смысл заключается в том, что с 1 мая 2020 г. перевозку медицинских бригад самарской скорой помощи сбросят с плеч государства и отдадут на откуп коммерсантам. Вместе с водителями. Фактически речь идет о скрытой приватизации автопарка «неотложки». Причем приватизация задумана, откровенно говоря, по-свински. Частник даже и копейки не потратит из своего кармана. «Прихватизатор» все расходы на покупку карет скорой помощи, оплату труда водителям, приобретение горюче-смазочных материалов и прочее будет осуществлять за счет средств бюджетного учреждения. Из фонда обязательного медицинского страхования в течение трех лет ему дадут почти один миллиард рублей – 938 млн руб. Этих денег частнику хватит с лихвой. По подсчетам специалистов, «излишек» составит порядка 300 млн руб., которые прямиком отправятся ему в карман.

Но обо всем по порядку. На заседании комитета перед собравшимися выступил главврач ГБУЗ «Самарская городская станция скорой медицинской помощи» Вячеслав Малахов. Он смело всю «вину» взял на себя, заявив, что именно медучреждение выступило в качестве инициатора введения аутсорсинга. В криминальном мире таких называют «громоотводами». Их место на самой последней ступени воровской прислуги. Они берут на себя вину за преступление, совершенное «авторитетом», то есть защищают своего покровителя перед лицом закона. И хотя Вячеслав Малахов никакого отношения к «воровскому миру» не имеет, взаимоотношения и порядки во власти, судя по всему, выстроены «по образу и подобию». Совершенно очевидно, что не мог главврач единолично выскочить с такой дерзкой инициативой хотя бы из страха потерять свое кресло. Видимо, «рекомендацию» перейти на аутсорсинг дал министр здравоохранения Самарской области, а министру реализацию такого проекта мог порекомендовать губернатор. Не случайно же в областном минздраве совещания по этой теме уже проводятся с участием руководителя ООО «РТ – Скорая помощь» из госкорпорации «Ростех». Предполагается, что именно эта «контора» получит подряд на аутсорсинг. Впрочем, ничего удивительного в этом нет. Ведь Дмитрий Азаров, как говорят, стал губернатором именно с подачи руководителя ГК «Ростех». А «Ростех» возглавляет Сергей Чемезов – член бюро Высшего совета партии «Единая Россия», друг и сослуживец президента России Владимира Путина по дрезденской резидентуре КГБ. Как после этого не задуматься о том, кто в этой властной вертикали играет роль «громоотвода», а кто роль «пахана»?

ПОЧЕМУ ЖЕ СТАНЦИЯ СКОРОЙ ПОМОЩИ ВМЕСТО ТОГО, ЧТОБЫ ЗАКУПИТЬ НЕДОСТАЮЩИЕ АВТОМОБИЛИ И РАБОТАТЬ НА НИХ, РЕШАЕТ ОТДАТЬ ДЕНЬГИ ЧАСТНИКУ?

Но вернемся к заседанию комитета. Вячеслав Малахов достаточно откровенно рассказал о плачевном состоянии, в котором пребывает самарская городская станция скорой помощи. По его словам, в учреждении на ходу находится 90 автомобилей скорой помощи. Бригады скорой помощи на этих автомобилях обслуживают не только город Самару, но и соседние районы: Волжский, Кинельский, Красноярский. На самом деле это катастрофически мало. Согласно нормативно-правовым актам Минздрава РФ, на территориях с высокой плотностью населения необходимо соблюдать норматив в количестве 1 бригады на 10 тыс. человек. То есть по городу Самаре, где проживает порядка 1 млн 200 тыс. человек, должно дежурить около 120 бригад скорой помощи. Однако, согласно информации из областного минздрава, по г. о. Самара работает всего 65 бригад скорой помощи. Ситуация усугубляется еще и тем, что 70% автопарка самарской скорой помощи полностью изношено. Эксплуатационный срок таких автомобилей составляет 5 лет, и он давно истек.

Еще одна проблема самарской городской станции скорой помощи – ущербная инфраструктура. По словам Малахова, большинство подстанций (а их восемь) размещаются в приспособленных помещениях. «Для того, чтобы организовать строительство, нужна специальная целевая программа», – сказал Вячеслав Малахов.

МИЛЛИАРД РУБЛЕЙ, ЕСЛИ ЕСТЬ ТАКИЕ ДЕНЬГИ, МОЖНО НАПРАВИТЬ НА СТАНЦИЮ СКОРОЙ ПОМОЩИ Г. САМАРЫ И РАБОТАТЬ, ВЫПОЛНЯЯ ГОСУДАРСТВЕННЫЙ ЗАКАЗ

Руководитель фракции КПРФ Алексей Лескин на фоне всей этой информации задал вполне логичный вопрос о целесообразности предоставления частнику бюджетных денег на аутсорсинг. «То нам говорят денег нет, но вы держитесь. Не хватает на различные выплаты и доплаты. А здесь какому-то частнику дают практически миллиард рублей. Считаю, что этот миллиард рублей, если есть такие деньги, можно направить на станцию скорой помощи г. Самары и работать, выполняя государственный заказ». На это Вячеслав Малахов внятного ответа не дал. В целом большую часть времени участники дискуссии пытались выяснить, почему же станция скорой помощи вместо того, чтобы закупить недостающие автомобили и работать на них, решает отдать деньги частнику, который сам потратит их на приобретение машин и станет их владельцем. Если подумать, то, по сути, это скрытая приватизация. Фактически это то же самое, как если медучреждение за свой счет закупит транспортные средства и отдаст их за бесплатно частнику. «Аутсорсинг» – это завуалированная схема с тем же смыслом. Только частнику передаются деньги, на которые он закупит себе машины. По ходу обсуждения главврач так и не смог объяснить, чем же выгоден медучреждению аутсорсинг.

При этом выгода частника совершенно очевидна. Алексей Лескин на заседании комитета заметил: «Роль частника в чем заключается? В получении прибыли. Мы все учились в советской школе и прекрасно знаем, для чего приходит капиталист». Как следует из конкурсной документации, сумма контракта в размере 938 млн руб. рассчитана из количества машино-часов. Стоимость одного машино-часа варьируется от 555 руб. до 624 руб. Однако председатель общественной организации «Ассоциация медицинских работников скорой медицинской помощи Самарской области» Петр Середин сделанные расчеты считает необоснованными. «Мы просчитали, что машино-час стоит не 555 рублей, а максимум 320 рублей. И никто не хочет нам объяснить, откуда взяли такую бешеную цифру», – сказал руководитель ассоциации. Он заметил, что завышенная стоимость машино-часа ведет к необоснованным потерям бюджета на сумму порядка 300 млн руб. «Как так получается, что 300 миллионов рублей наша государственная скорая медицинская помощь хочет подарить дяде? Вместо того, чтобы на эти 300 миллионов рублей построить станции скорой медицинской помощи, которых в Самаре критически не хватает? 80% находится в приспособленных помещениях. Врачи работают, грубо говоря, в не очень хороших условиях. И вместо того, чтобы направить денежные средства в размере 300 млн руб. на решение этих проблем, их почему-то хотят отдать дяде», – сказал Петр Середин.

Затем глава региональной ассоциации работников скорой помощи обратился непосредственно к Вячеславу Малахову. Петр Середин задал главврачу прямой вопрос: «Мы вам показывали те машины, которые нужно убрать и закупить новые. Вы должны были сделать заявку в министерство. Вы должны были прийти сюда и обсудить с депутатами вопрос о том, что вам нужны машины. А вы кинулись в другую крайность. Давайте, мол, все отдадим на откуп другому – третьему лицу. Вы что делаете? Вы вообще хотите дальше всю медицину загубить?»

На это Вячеслав Малахов ответил, что предложение об одномоментной закупке 60 автомобилей тоже обсуждалось. Но было решено выбрать аутсорсинг. При этом он признал, что аутсорсинг несет определенные риски. «Я не говорю что рисков нет. Они есть», – сказал Малахов.

Постепенно обстановка накалялась, и, как говорится, запахло жареным. Тут председатель комитета, член фракции «Единая Россия» Марина Сидухина заявила, что обсуждений достаточно. Она похвалила главврача за то, что, по ее мнению, он очень хорошо отвечал на вопросы. Видимо, это означает, что с ролью «громоотвода» он справился.

Далее Алексей Лескин предложил, чтобы думский комитет выступил с обращением к губернатору, областному правительству и областному минздраву с требованием отменить конкурсные процедуры по аутсорсингу самарской скорой помощи. Вопрос был поставлен на голосование. Однако все депутаты от «Единой России» проголосовали против. Лишь два члена комитета проголосовали за. Предложение коммуниста поддержал депутат от ЛДПР Петр Карайман. Таким образом, «Единая Россия» в очередной раз показала свою антинародную сущность. Партия власти содействует ползучей приватизации самарской скорой помощи. Социальные последствия этой политики не заставят себя долго ждать.

Олег ПЛАТОНОВ,
Дмитрий МИХАЙЛОВ

ГЕНОЦИД ИЛИ ГЛУПОСТЬ?

Проблема нехватки автомобилей скорой помощи в г. Самаре во многом создана искусственно. Официальный сайт правительства Самарской области время от времени рапортует о пополнении станций скорой помощи новыми машинами. Так, 28 декабря 2018 г. медучреждениям было передано 15 автомобилей. Из них 5 уехали в Тольятти, 9 – в Сызрань и 1 – в Жигулевск. А 28 января 2019 г. прибыли еще 23 новых автомобиля класса «В». Из них 6 отправились в Тольятти, 5 – в Новокуйбышевск и Безенчук, а 12 пополнили парк районных больниц.

Таким образом, на протяжении последних лет почти все автомобили попадали не в Самару, а были распределены между другими городами и районами Самарской области. Получается, что Самара, где проживает треть населения региона, игнорируется областными властями. Практически все новые машины скорой помощи поступают куда угодно, но только не в областной центр, который испытывает катастрофическую нехватку транспортных средств. Совершенно непонятно, в чем смысл такой дискриминационной политики в отношении города-миллионника. Стоит ли после этого удивляться тому, что микрорайон Южный город вдруг выступил против присоединения к г. о. Самара и захотел остаться селом Волжского района? Люди на своей шкуре все чувствуют и интуитивно понимают. Стараниями властей в Самаре ситуация в сфере здравоохранения уже намного хуже, чем в селе. Город покидают врачи и специалисты, которые в погоне за сельскими надбавками и миллионом рублей по программе «Земский доктор» стремятся разъехаться по районам. Следствием осознанной политики властей становится развал системы здравоохранения на территории г. о. Самара.

При этом город Самара – это донор для областного бюджета. На территории города в год собирается порядка 150 млрд рублей налогов. Но бюджет города менее 30 млрд рублей, включая те жалкие 13–15 млрд руб., которые приходят в городской бюджет из вышестоящих бюджетов в виде субсидий и дотаций. Такую ситуацию можно было бы списать на несовершенство налоговой и бюджетной системы. Но простой пример с распределением машин скорой помощи по региону позволяет предположить, что имеет место осмысленная политика. Почему власти, прекрасно зная о том, что Самара испытывает острую нехватку автомобилей скорой помощи, предпочитали не решать вопрос с обеспечением города данными транспортными средствами? Может, кто-то решил, что жители Самары чем-то хуже, чем остальные жители региона, и поэтому они не заслуживают качественных услуг скорой помощи? Такая политика выглядит как сегрегация. Только какова ее цель? Что это – геноцид или чья-то глупость?

Андрей НИКИТИН

Г. А. ЗЮГАНОВ:

«КОНСТИТУЦИЯ ЕЛЬЦИНСКОГО САМОВЛАСТИЯ НЕ СПАСЛА СТРАНУ НИ ОТ ОДНОЙ БЕДЫ»

11 февраля в ИА «Интерфакс» состоялась пресс-конференция руководства КПРФ на тему «Стране нужна Конституция справедливости».

Открывая пресс-конференцию, лидер КПРФ обратился к журналистам со вступительным словом.

«Вы прекрасно понимаете, – сказал Геннадий Андреевич, – что сейчас страна переживает особый момент. Мы требовали отставки правительства и изменения курса. Правительство отправили в отставку, но курс продолжается прежний. Мы настаивали на том, чтобы новое правительство стало Правительством народного доверия и чтобы оно формировалось с учетом предложений всех фракций. От этого президент отказался, хотя в Конституцию вносятся поправки о том, чтобы состав правительства согласовывался с Государственной Думой».

«Наша команда подготовила пятнадцать поправок в Конституцию, они вышли большим тиражом, более трех миллионов экземпляров», – рассказал лидер КПРФ.

«Я хотел бы особо подчеркнуть нашу позицию в связи с тем, что Конституция, которая была принята под расстрел парламента, на крови ельцинского самовластия и преступного разворовывания национальных богатств, не спасла страну ни от одной беды. По Кавказу прокатилась Чеченская война, в которой погибло более 100 тысяч человек. В 1998 году случился дефолт, когда обвалились все финансы», – напомнил Геннадий Андреевич.

«Сегодня массовое обнищание граждан достигло колоссального размера. Шестой год подряд люди нищают. Богатейшая страна мира ежегодно продает сырья на 20 трлн рублей, при этом в бюджет ни разу не попадало больше 8 трлн. Эти средства разворовываются и рассовываются по карманам как своей, так и иностранной олигархии», – с возмущением заметил Г. А. Зюганов.

«В этой связи, – продолжил лидер КПРФ, – мы предлагаем особо принципиальные поправки. У нас страна разрушалась русофобией и антисоветизмом. Эта политика сейчас достигла апогея, особенно за рубежом. И хотя власть стала этому сопротивляться, но русофобская политика внутри страны, обнищание и разорение граждан, а также передача целых отраслей в иностранные руки продолжаются».

«Поэтому мы настаиваем на том, чтобы тема, связанная с государствообразующей ролью русского народа, была обязательно включена в Конституцию. Русские за тысячу с лишним лет под свои знамена собрали 190 народов и народностей, не порушив ни одного языка, ни одной веры, ни одной культуры. Но эта тема никак не отражена в Конституции. Мы считаем, что это совершенно необъективно!» – выразил возмущение Геннадий Андреевич.

«С 1991 года по сегодняшний день в результате так называемых либеральных, буржуазных, криминальных реформ русские потеряли 20 миллионов человек, – подчеркнул Г. А. Зюганов. – Если в 1990 году нас было 120 миллионов, то в следующем году будет уже меньше 100. А если учесть, что ельцинскими указами и реформами страна была раздроблена и от национального тела России искусственными границами оказались отрезаны 25 миллионов русских, то общие потери составят 45 миллионов человек. Хочу напомнить, что в годы войны из 27 миллионов погибших 20 миллионов также были русскими».

«Я недавно посмотрел прогноз ЦРУ на ближайшее время, и они на первую строчку вывели опасность исчезновения русского народа и распад гигантских территорий, которые мы осваивали 13 веков, – поделился лидер КПРФ. – Это означает, что некому будет держать в единстве эти территории. Раньше были бог, царь и отечество. Царь отрекся, нормальной передачи власти не произошло, и империя развалилась. Советская страна была собрана на съезде под новые ценности: труд, справедливость, дружба народов. Она не только доказала свою жизнестойкость, но и обеспечила победу, прорыв в космос и лучшие социальные гарантии. Но когда идеалы справедливости были преданы, все и посыпалось».

«Вторая тема, – отметил далее Г. А. Зюганов, – это недра. Мы считаем, что они должны принадлежать народу, а не 15 упырям, которые захватили их насильно и не хотят платить нормальные налоги. Я эту тему десять раз поднимал в Государственной Думе, выступал на всех каналах, и, тем не менее, власть всячески уходит от ее обсуждения».

«Мне подготовили справку о том, как работают десять крупных государственных компаний, – рассказал Геннадий Андреевич. – Так вот, они, оказывается, уже сегодня должны 9 триллионов рублей. Это больше, чем Фонд национального благосостояния. И если и дальше продолжится эксплуатация недр и граждан, то не останется экономической основы для ремонта стремительно устаревающей инфраструктуры. Страна стоит на миллионе километров трубопроводов разного сечения, но из них сгнили почти 600 тысяч. И дальше нас ожидают только сплошные аварии и проблемы».

«Говорят о том, – продолжил лидер КПРФ, – что теперь наконец-то уравняются прожиточный минимум и минимальная зарплата. Но я, выступая в Государственной Думе, сказал: а что вы будете уравнивать? Тюремную пайку и блокадную норму? Сегодня прожиточный минимум в России составляет 11012 рублей. В европейских тюрьмах на содержание одного заключенного в сутки расходуется на наши деньги 4600 рублей. В месяц это 138 тысяч рублей. А вы опять выделяете минимальный уровень, при котором расходы на продовольствие составляют 5500 рублей, то есть менее чем по 200 рублей на день. Это, вообще-то говоря, не тюремная норма, это хуже!»

«Вы обозначили минимальную зарплату в 12130 рублей, – напомнил Геннадий Андреевич. – Но я прошу сравнить ее с любыми странами Европы, Азии, Африки и Латинской Америки. В США минимальная зарплата составляет 79 тысяч рублей, в Германии, Франции и Англии – выше 100 тысяч. В Восточной Европе ее уровень везде в 2–3 раза больше, чем у нас. Даже в Прибалтике, где нет никаких ресурсов, а трудовое население сбежало за кордон, все равно он в 2–3 раза выше. Тогда что к чему приравнивать?»

«На сегодня прожиточный минимум должен быть не менее 25 тысяч, а в принципе, и все 35 тысяч рублей. Поэтому надо принимать принципиальные решения», – призвал лидер коммунистов.

«Что касается пенсионной реформы, то все идиоты поняли, что она с треском провалилась, – подчеркнул Г. А. Зюганов. – Что она ничего не дала в казну и оскорбила всю страну. В то же время весь мир начинает думать, как снижать пенсионный возраст, потому что 20% трудоспособного населения будут обеспечивать развитие мировой экономики. А остальные будут мыкаться в поисках работы».

«У нас в стране из тех, кто окончил вузы с красным дипломом, каждый второй в этом году не может найти работу по специальности. Поэтому давайте вместе с другими поправками в Конституцию вынесем на референдум вопрос о пенсионном возрасте. Тем более, что возраст выхода на пенсию в 55 лет для женщин и в 60 лет для мужчин является медицински обоснованным», – напомнил лидер КПРФ.

«На наш взгляд, – подчеркнул Геннадий Андреевич, – исключительно важно отремонтировать систему управления страной. Мы согласны с тем, что Государственная Дума должна контролировать министров. Мы также согласны с тем, что люди с иностранным гражданством не должны занимать государственные должности. Необходимо повышать и авторитет Совета Федерации, однако сейчас Клишас носится с идеей передать президенту полномочия для назначения генерального прокурора. Что касается судебной власти, то она вообще превратилась в инквизицию, и никакой правды там не найдешь. В то же время местному самоуправлению передали 190 полномочий, не добавив ни одного рубля. В результате на местах нет средств для решения ни одного насущного вопроса».

«Мы считаем, что если всерьез отнестись к изменению курса, к возрождению страны, надо провести капитальный ремонт главных направлений. Это, прежде всего, финансово-экономическое и социальное обеспечение граждан. И мы подготовили в этой связи свои предложения, о которых вам расскажем», – отметил в завершение лидер КПРФ.

Д. Г. НОВИКОВ:

«МЫ УВЕРЕНЫ В ТОМ, ЧТО ПРАВДА ПРОБЬЕТ СЕБЕ ДОРОГУ»

Заместитель Председателя ЦК КПРФ Д. Г. Новиков рассказал о распространенном две недели назад заявлении Президиума ЦК КПРФ, в котором была обозначена позиция по конституционной реформе и названы одиннадцать конкретных предложений. Позже они были расширены до пятнадцати.

Дмитрий Георгиевич кратко перечислил эти предложения:

1. Внести в Основной закон положение о государствообразующей роли русского народа в многонациональной семье равноправных народов Российской Федерации.
2. Зафиксировать принадлежность природных недр России ее народу, гарантировать всем гражданам страны достойную долю дохода от добычи полезных ископаемых.
3. Закрепить в качестве важнейшей гарантии возраст выхода на пенсию: 60 лет – для мужчин, 55 лет – для женщин.
4. Сделать обязательной нормой индексацию пенсий, социальных выплат и стипендий на величину индекса роста потребительских цен за предыдущий год.
5. Установить, что минимальный размер оплаты труда и пенсионных выплат не может быть ниже прожиточного минимума, который должен гарантировать удовлетворение базовых потребностей человека в жилье, питании, одежде, медицинской помощи, доступе к образованию и ценностям культуры, проезде на общественном транспорте.
6. Зафиксировать, что платежи за жилищно-коммунальные услуги не могут превышать 10% от совокупного дохода семьи.
7. Расширить полномочия парламента по контролю над работой чиновников, закрепив в Конституции понятия «парламентский запрос», «парламентский контроль», «парламентское расследование».
8. Наделить Государственную Думу ФС РФ правом решать вопрос о доверии или недоверии правительству России, его отдельным членам, руководителям федеральных органов исполнительной власти.
9. Закрепить выборность членов Совета Федерации ФС РФ, губернаторов, мэров городов населением прямым тайным голосованием без каких-либо «фильтров».
10. Гарантировать реальную независимость судебной власти, закрепить выборность мировых, районных и городских судей.
11. Ввести норму, согласно которой фальсификация итогов голосования считается посягательством на основы конституционного строя и строго карается в соответствии с нормами уголовного права.
12. Определить, что важнейшей функцией Банка России должно являться обеспечение экономического роста в стране и повышение благосостояния граждан.
13. Закрепить за органами местного самоуправления право на такую долю налоговых доходов, которая гарантирует им возможность исполнения своих полномочий.
14. Обеспечить глубокое, системное, целостное реформирование Конституции в интересах народного большинства. В кратчайшие сроки принять закон о Конституционном Собрании и приступить к его исполнению.
15. Принять новый, отражающий принципы народовластия закон о референдуме в Российской Федерации. Предложения по реформе основного закона, выработанные Конституционным Собранием, утвердить на общенародном референдуме.

Пресс-служба ЦК КПРФ
kprf.ru

ЗАКОНОДАТЕЛЬСТВО

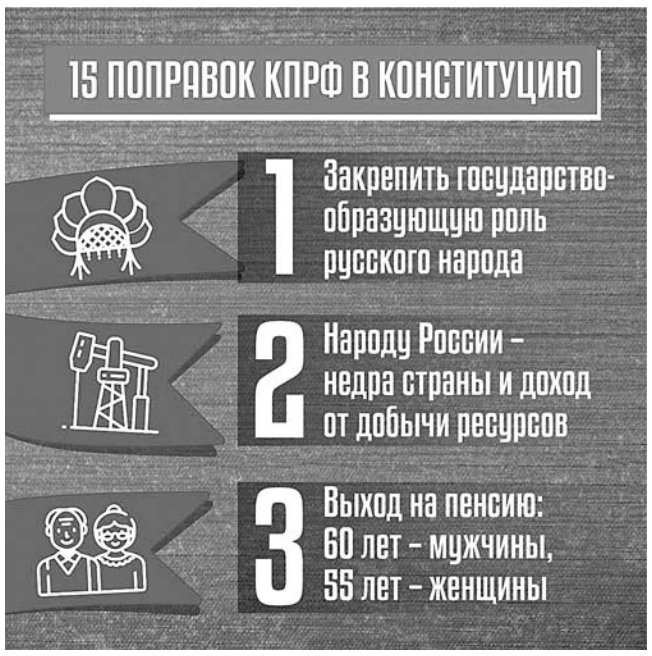

КРУГЛЫЙ СТОЛ

ВСТРЕЧА С ВЕТЕРАНАМИ

13 февраля в библиотеке села Новая Рачейка Сызранского района состоялся круглый стол с ветеранами труда. В теплой дружественной обстановке 1-й секретарь Сызранского РК КПРФ Зоя Ивановна Кузнецова рассказала о создании первого в мире социалистического государства.

Антисоветизм – закономерность капиталистической реставрации, итоги распада СССР стали наиболее обсуждаемыми темами среди активистов поселения. В процессе обсуждения единомышленники пришли к выводу, что единственный выход из сложившейся ситуации в стране – построение социализма. По их мнению, это бы стало единым решением многих глобальных политических и экономических проблем государства. Ветераны труда были признательны за проведенное мероприятие и в знак благодарности вручили Зое Ивановне памятный подарок. Активисты уверены, что это далеко не последняя встреча по решению проблем, связанных с построением социализма.

Соб. инф.

АКЦИЯ

В КУЙБЫШЕВСКОМ РАЙОНЕ ПРОШЛИ ПИКЕТЫ КПРФ

В Самаре коммунисты Куйбышевского района провели серию одиночных пикетов, во время которых раздавали газету «Трудовая Самара», спецтираж газеты «Правда» и приглашали на митинг против роста тарифов и передачи автомобилей скорой помощи в частные руки.

Первый секретарь Куйбышевского РК КПРФ Сергей Горлов напомнил: «Митинг состоится в Самаре 22 февраля в сквере «Родина», начало в 12:00. Приглашаю всех активных горожан высказать свой решительный протест против роста цен, взимания платы за ТКО с квадратного метра, против перевода скорой помощи на аутсорсинг и сокращений на заводах Безымянки!»

Пресс-служба Самарского ОК КПРФ

ВЛАСТЬ

Выступление Леонида Калашникова 12 февраля 2020 года на парламентских слушаниях Комитета Государственной Думы по делам СНГ, евразийской интеграции и связям с соотечественниками на тему: «О путях реализации стратегической задачи по увеличению количества иностранных граждан, в том числе соотечественников, обучающихся в российских образовательных организациях высшего образования за счет бюджета Российской Федерации»:

– Коллеги, мы начинаем парламентские слушания «О путях реализации стратегической задачи по увеличению количества иностранных граждан, в том числе соотечественников, обучающихся в российских образовательных организациях высшего образования за счет бюджета Российской Федерации».

Позволю себе начать в этой связи с небольшого доклада. И затем мы приступим к обсуждению наших рекомендаций.

ВЫСТУПЛЕНИЕ Л. И. КАЛАШНИКОВА НА ПАРЛАМЕНТСКИХ СЛУШАНИЯХ

Коллеги, задача, о которой я сказал, открывая наши слушания, была поставлена Президентом Российской Федерации в 2018 году. Тем не менее, на 170 стран мира в этом году выделяется квота на обучение – лишь 15 тысяч иностранных граждан, что явно не соответствует международной роли и гуманитарной силе Российской Федерации.

24 апреля прошлого года на заседании Совета законодателей мы с моими коллегами поставили вопрос перед Президентом Российской Федерации об увеличении этой квоты до 70 тысяч человек. Он полностью поддержал наш подход и дал поручение Председателю Правительства Российской Федерации рассмотреть вопрос об увеличении в два раза хотя бы, минимум в два раза, указанной квоты.

При рассмотрении федерального бюджета Государственная Дума также поставила задачу проработки вопроса о выделении необходимых дополнительных ассигнований.

Вместе с тем, проблема не только в увеличении квоты, но и в улучшении отбора обучающихся, структуры курсов, повышения качества обучения, исходя из внешнеполитических интересов России.

Сразу хочу подчеркнуть, что многое делается, особенно в целях отбора наиболее талантливых абитуриентов, которые затем принимаются на работу в Российской Федерации. Этому способствуют принятые Государственной Думой поправки в закон «О гражданстве Российской Федерации», упрощающие для иностранцев – выпускников российских вузов получение вида на жительство и гражданства Российской Федерации.

В то же время задача продвижения через мягкую силу интересов Российской Федерации за рубежом в ходе сложившейся системы подготовки магистров и бакалавров за счет бюджета в российских вузах отодвигается все-таки на второй план. Поэтому, несмотря на отмеченные положительные стороны, сложившаяся система имеет ряд существенных недостатков.

Первый я бы сформулировал так. Количество выделенной квоты на все страны мира – 15 тысяч человек, в том числе 3,5 тысячи для постсоветского пространства – не соответствует международной роли и гуманитарной силе Российской Федерации.

Для сравнения. Польша выделяет 10 тысяч мест только для граждан Белоруссии, а Румыния – 5 тысяч мест только для Молдовы.

Второе. Выделенная квота в части граждан дальнего зарубежья систематически в полной мере не заполняется из-за отсутствия бюджетных средств на проезд в Российскую Федерацию, недостаточного знания русского языка и других проблем. При этом оперативного перераспределения мест в пользу стран СНГ не происходит. Грубо говоря, вот эти 15 тысяч мест, они на весь мир веером рассылаются. Кто-то не доехал, кто-то действительно не имеет средств для того, чтобы доехать. А потом мы здесь, рассматривая бюджет, слышим от представителей Министерства образования и Министерства финансов о том, что квота не выбирается. При этом Министерство образования и Россотрудничество на голубом глазу говорят о том, что нас 15 тысяч мест вполне устраивают. Все 20 с лишним лет стоит одна цифра. Вот так правительство и учреждения эти работают, а потом еще и утверждают, что их это устраивает, что устраивает эта цифра, она их удовлетворяет с точки зрения того, что все потребности заполняются и выполняются.

Третье. При формировании контингента обучающихся достаточно полно учитываются внутренние потребности Российской Федерации, в то же время слабо решается задача продвижения интересов Российской Федерации за рубежом, особенно в странах СНГ.

Следующее. Я бы хотел отметить, что недостаточно учитывается потенциал ведущих вузов России, а именно МГУ, Санкт-Петербургского госуниверситета, МГИМО, РУДН и других, в обучении заинтересованных именно в этих столичных вузах представителей национальных элит, особенно стран СНГ, ориентация их на евразийскую экономическую интеграцию.

Представители национальных элит ведущих общественных и политических сил, бизнес-структур стран СНГ в основном обучаются в известных университетах Запада, и конкурировать с ними, конечно, могут только вузы Москвы и Санкт-Петербурга.

В понедельник я встречался с президентом Азербайджана Ильхамом Алиевым, он придает большое значение обучению в школах на русском языке, высоко ценит наше высшее образование. Безусловно, играют положительную роль его обучение и работа в МГИМО.

Два председателя Евразийской экономической комиссии, Саркисян и Мясникович, прошли школу Санкт-Петербургского экономического университета.

Однако с каждым годом в руководстве стран СНГ доля выпускников российских вузов уменьшается, и не только, кстати говоря, стран СНГ. Вот когда я задавал этот вопрос 24 апреля прошлого года президенту Владимиру Владимировичу Путину, я как раз прилетел из Вьетнама. И вот во вьетнамском руководстве половина, пожалуй, чуть меньше уже, разговаривают на русском языке – руководители министерств, ведомств, тем более руководитель партии и президент теперь в одном лице. Однако молодежь, которая приходит на смену этим руководителям, конечно, уже не владеет русским языком еще и потому, что этому не уделяется внимание, именно – работе с элитами.

Кстати, с элитами работал, вот Вячеслав Алексеевич лучше меня знает, целый сектор ЦК КПСС, ну, читай, сегодняшняя Администрация Президента Российской Федерации работала вот как раз с элитами, с их детьми для того, чтобы в том числе и решать эту задачу мягкой силой, как это сегодня называется.

Далее. Требует совершенствования специализация приграничных российских вузов, таких, как Донской государственный технический университет, Астраханский государственный университет, Дагестанский госуниверситет, Омский и другие, в качестве опорных для подготовки кадров для сопредельных стран, в том числе соотечественников.

Отсутствует также практика привлечения к формированию контингента обучающихся и программных обучений в рамках квоты политических и общественных структур зарубежных стран, ориентированных на сотрудничество с Россией.

За рубежом массовую подготовку политически мотивированных специалистов для стран мира, в том числе СНГ, осуществляют частные и партийные фонды Сороса, Конрада Аденауэра, Вилли Брандта и других, аналогов которым в Российской Федерации нет. Мы могли бы привлекать для этого в том числе и политические структуры, партии, которые в общем к России относятся достаточно положительно, и, мне кажется, одного отбора в рамках Россотрудничества тут явно недостаточно.

Недостаточно участвуют в подготовке высококвалифицированных кадров для зарубежных стран российские бизнес-структуры, ведущие корпорации, банки, которые с учетом своих коммерческих интересов в зарубежных странах могли бы сверх квоты, дополнительно, финансировать обучение иностранных граждан, в том числе соотечественников, в российских вузах.

Не предусмотрены меры по обязательному возвращению обучающихся в свои страны. Кстати, вот обучающиеся в Румынии молдавские граждане обязаны возвратиться и отработать три года в Молдавии.

Не налажен мониторинг деятельности выпускников российских вузов за рубежом. С 2015 года не проводится обучение граждан Украины, за исключением ДНР и ЛНР, где такое обучение наиболее актуально.

Миллионы украинцев, несмотря на антироссийскую пропаганду, приезжают на работу в Россию. Больше всего их приезжает. У меня нет сомнений в том, что и желающих обучиться, в том числе за наши бюджетные деньги, найдется на Украине сегодня таких тысячи. Вопрос в том, как это сделать, как их отбирать.

На наши слушания выносится для дискуссии проект рекомендаций, в котором предлагается Правительству России усилить координирующую роль МИДа по формированию контингента иностранных обучающихся, структуры специальностей учебных курсов. Это прямо вытекает из утвержденной президентом концепции внешней политики, где МИД определен ее координатором. Именно МИД может координировать подготовку иностранных кадров в рамках квоты в России с работой русских школ и вузов за рубежом.

В этих парламентских слушаниях предлагается в 2021–2022 годах увеличить количество обучающихся иностранных граждан, в том числе соотечественников, за счет бюджета Российской Федерации, далее называть будем это квотой, в два раза, до хотя бы 30 тысяч человек, с перспективой дальнейшего увеличения.

При этом в первую очередь учитывать необходимость увеличения обучающихся из стран СНГ, в том числе и представителей национальной элиты, политических и общественных структур, ориентированных на сотрудничество с Россией, а также с соотечественниками. Доля СНГ, Грузии, Абхазии и Южной Осетии в квоте должна составлять 40–50 процентов.

В рамках общей квоты на 30 тысяч человек целесообразно предусмотреть ежегодные выделения бюджетных ассигнований федерального бюджета Минобрнауки России для оплаты однократного проезда к месту обучения и обратно средствами авиационного и железнодорожного транспорта, приобретения полиса добровольного медицинского страхования и выплаты государственной стипендии в размере не ниже уровня минимального прожиточного минимума в среднем по России для 3 тысяч иностранных граждан. Этих иностранных граждан надо отбирать с учетом разных критериев.

Первое: по итогам международных и российских олимпиад и конкурсов. Второе: с учетом предложений политических и общественных сил, ориентированных на сотрудничество с Российской Федерацией. Третье: организации соотечественников за рубежом. Четвертое: проживающих в наименее развитых странах по классификации Организации Объединенных Наций.

Уважаемые коллеги, в наших слушаниях участвуют разные организации, имеющие отношение, прежде всего, к образованию, депутаты Государственной Думы, представители Администрации Президента, Правительства Российской Федерации. Я думаю, что мы сейчас хорошо, внимательно и эффективно с вами поработаем и после этого примем наши рекомендации.

kprf.ru

К 150-ЛЕТИЮ В. И. ЛЕНИНА

МЕСЯЦ ТЮРЬМЫ ЗА САМОДУРСТВО

История с купцом-самодуром А. Н. Арефьевым, происшедшая у Владимира Ильича и Марка Тимофеевича Елизарова летом 1892 года в Батраках при переезде через Волгу в село Бестужевка, хорошо известна по воспоминаниям Дмитрия Ильича Ульянова.

Арефьев, содержатель парового перевоза в Батраках, воспрепятствовал лодочникам перевезти В. И. Ульянова и М. Т. Елизарова с правого берега Волги на левый, послав за ними свой паровичок, который задержал лодку и пригнал ее назад к правому берегу. Этот эпизод из самарской жизни В. И. Ленина послужил темой многочисленных статей, художественных произведений (Л. Радищев. Греби вперед; В. Куканов. Волжская новелла), в том числе даже поэм (Д. Давыдов. Случай на Волге). В свое время подробно о том, как У. (Ульянов) своим упорством добился от земского начальника 2-го участка Сызранского уезда наказания Арефьева за самодурство – месяца тюрьмы, рассказала своим читателям «Самарская газета» в № 212 от 3 октября 1892 года в статье «Финал арефьевского дела». Эта статья уточняет воспоминания Д. И. Ульянова. Так, из нее мы узнаем, что Арефьев, силой вернув лодку, нанятую «гг. Е. и У.» (Елизаровым и Ульяновым), к батракскому берегу, ответил на вопрос Владимира Ильича, подадут ли им лодку: «Вам никакой лодки я не дам. Пароход пойдет в 5 часов, и тогда переедете». Дело же было в час дня.

«После этих и других, столь же резонных и деликатных ответов, – продолжает газета. – У. хотел было прямо обратиться к подлежащим властям, но Е., зная отчасти нрав Арефьева, убедил его подождать обращаться к земскому начальнику, а обратился еще раз к самому Арефьеву. Е-ву на вопрос его: «Дадите ли лодку?» Арефьев ответил: «Вам дам», подчеркивая слово «вам» и тем давая понять, что если он и дает лодку, то делает этим любезность, одолжение, а никоим образом не исполняет обязанность, то есть «сам я хочу – везу, а хочу – нет, но другим везти не позволю». Ну как тут не вспомнить Островского с его бессмертными самодурами и, кстати, не пожалеть о долговечности этого самодурства. Но вот лодка подана… фабула кончается».

Таким образом, Владимир Ильич и Марк Тимофеевич не ждали пятичасового парохода, а переехали Волгу в лодке того же Арефьева.

«Дело Арефьева» разбиралось у земского начальника два раза: 15 июня, когда разбор дела был отложен, и 25 сентября 1892 года, когда тот же земский начальник, рассмотрев это дело заочно (Арефьев снова не явился), постановил: «…выдержать самарского купца Александра Николаевича Арефьева под арестом один месяц, а крестьянина села Батраков (штурмана) А. Семенова – одну неделю».

Ни в воспоминаниях Д. И. Ульянова, ни в статье «Самарской газеты» не упоминается фамилия земского начальника, рассматривавшего жалобу Владимира Ильича на самоуправство Арефьева. Ее называет «Адрес-календарь Симбирской губернии на 1893 год»: Александр Дмитриевич Ребровский. Ребровские – сызранские помещики, служили мировыми судьями и земскими начальниками в Сызранском уезде Симбирской губернии.

Итак, фамилия земского начальника, разбиравшего дело Арефьева, установлена. Но где находилось его «присутственное» место, так называемая камера?

Дмитрий Ильич пишет, что дело разбиралось «где-то под Сызранью, верст за 100 от Самары». Куда же дважды ездил Владимир Ильич из Самары, добиваясь справедливого наказания самодура? Посмотрев адрес-календари Симбирской губернии на 1889–1893 годы, а также «Заметки Симбирского губернатора при объезде им уездов Симбирской губернии в 1893 году», находим ответ: камера земского начальника 2-го участка Сызранского уезда А. Д. Ребровского находилась в самом городе Сызрани. К сожалению, опустошительный пожар, уничтоживший летом 1906 года почти всю Сызрань, не пощадил и камеры земского начальника А. Д. Ребровского. Мы лишились памятного места в Сызрани, но получили одновременно еще одно доказательство, что Владимир Ильич, живя в Самаре, ездил в Сызрань. Каждый свой приезд он использовал для встреч и бесед с марксистами, в первую очередь с Алексеем Ивановичем Ерамасовым, который впоследствии оказывал материальную помощь в издании газет «Искра» и «Вперед».

Посмотрим фотографию зала судебных заседаний гражданского отделения Самарского окружного суда. За длинным столом сидят 9 человек в форме судейских чиновников, справа за кафедрой стоит полный мужчина с седой бородой, в сюртуке. Над дверью за сидящими за столом надпись: «Комната совещаний». В середине стола сидит в качестве председательствующего член Самарского окружного суда Александр Яковлевич Мейер, переведенный в 1899-м в Саратов членом Саратовской судебной палаты, которой подчинялся Самарский окружной суд. Там, в Саратове, А. Я. Мейер скончался 7 декабря 1900 года. В некрологе, напечатанном в «Саратовском листке» 13 декабря 1900 года, говорилось, что он проработал в Самарском окружном суде около 20 лет. Вот как описывает внешность А. Я. Мейера писатель В. К. Шалагинов в своей книге «Защита поручена Ульянову»: «Маленький человечек, напоминавший внешне забиячливого рассерженного зяблика». Таким мы видим его на фотографии: председательствующий – «маленький человечек» в сравнении с другими членами суда.

В. И. Ленин выступал в зале судебных заседаний гражданского отделения Самарского окружного суда по трем делам.

4 января 1893 года Владимир Ильич получил от присяжного поверенного А. Н. Хардина доверенность на ведение судебного дела купца Л. И. Брискера. 12-13 января состоялось судебное заседание гражданского отделения по иску самарского 1-й гильдии купца Александра Ивановича Константинова к Л. И. Брискеру и А. Шимковичу, которые якобы не отчитались перед ним в израсходовании 12317 рублей 58 копеек, выданных Константиновым на заготовку шпал. Председательствовал А. Я. Мейер. Поверенными ответчиков были: Л. Брискера – В. И. Ульянов и А. Шимковича – Г. А. Клеменц. Интересы истца защищал частный поверенный А. М. Михайлов. Суд удовлетворил иск А. И. Константинова, который торжествовал, но недолго. В. И. Ульянов и Г. А. Клеменц написали апелляционную жалобу на решение суда. Тот же А. Я. Мейер во вторичном судебном заседании 10 марта 1893 года объявил: «Апелляционная жалоба поверенных Шимковича и Брискера поступила в суд с соблюдением установленных на сей предмет правил, а потому принять ее к производству и дать ей дальнейшее движение». Жалоба была переслана в гражданский кассационный департамент Правительствующего сената, который 19 марта 1893 года отменил решение Самарского окружного суда и направил дело на рассмотрение Саратовской судебной палаты. 19 мая 1893 года палата по гражданскому департаменту определила: «В иске Константинову отказать, взыскав с него в пользу ответчиков Шимковича и Брискера судебные издержки и вознаграждение за ведение дела в обеих инстанциях в размере 732 рубля 70 копеек, и решение Самарского окружного суда 12–13 1893 года отменить».

Константинов, Михайлов и Мейер, который удовлетворил в январе иск Константинова, потерпели поражение. Молодой адвокат Владимир Ульянов, с мнением и доводами которого согласился опытный присяжный поверенный Г. А. Клеменц, вышел в поединке с ним победителем. Реванш был взят Константиновым в 1899 году, когда В. И. Ленин отбывал ссылку в далеком Шушенском. Л. Брискер обвинил А. Константинова в захвате у него леса, и хотя свидетельские показания подтвердили этот захват, он был судом под председательством А. Я. Мейера объявлен «неустановленным». Вскоре А. Я. Мейер был переведен по службе из Самары в Саратов. Снова Владимир Ильич выступил в том же зале при разборе «по иску крестьянина Степана Иванова Мороченкова к Мелекесской посадской управе и к имуществу умершей жены запасного солдата Анастасии Кирилловой Головиной, по первому мужу Мороченковой».

19 января 1893 года В. И. Ленин получил доверенность от крестьянина Антона Кириллова Палалеева, к которому, собственно, был предъявлен иск Степана Мороченкова, на ведение его судебного дела. Интересы Мелекесской посадской управы защищал А. Н. Хардин, а истца представлял присяжный поверенный А. С. Лялин, который под разными предлогами старался затянуть процесс, не являлся в суд, вследствие чего приходилось откладывать разбор дела. Так, например, случилось 4 мая 1893 года, когда председательствующий А. Я. Мейер по ходатайству поверенного А. К. Палалеева В. И. Ульянова был вынужден отложить дело из-за неявки поверенного истца А. С. Лялина. Наконец 18 мая Самарский окружной суд, на этот раз под председательством самого председателя окружного суда В. И. Анненкова, после длительного совещания судей согласился с доводами В. Ульянова и вынес решение: «…настоящий иск Степана Мороченкова следует признать не подлежащим удовлетворению и потому в таковом ему отказать, с обращением на истца судебных по делу издержек».

Победа, полная победа молодого юриста Владимира Ильича Ульянова над опытным, ловким адвокатом А. С. Лялиным, поверенным Степана Ивановича Мороченкова, значившегося крестьянином, а на самом деле владельца большого дома в Мелекессе и торгового дела, вздумавшего оттягать усадебный участок у Антона Палалеева. Но этого не случилось. В дело на стороне неграмотного мужика Антона Палалеева вступил Ульянов.

Третье гражданское дело, иск И. И. Кузнецова к купцу И. С. Чекмареву, было только начато В. И. Ульяновым, а закончено А. Н. Хардиным.

Теперь мы можем себе ясно представить, в какой обстановке выступал Владимир Ильич. Слева от судей стоял столик (его не видно на фотографии), за которым сидели адвокаты; когда же они говорили речи в защиту, они занимали место за адвокатской кафедрой, то есть там, где стоит присяжный поверенный П. П. Подбельский.

Анастасия КОВРИЖНЫХ

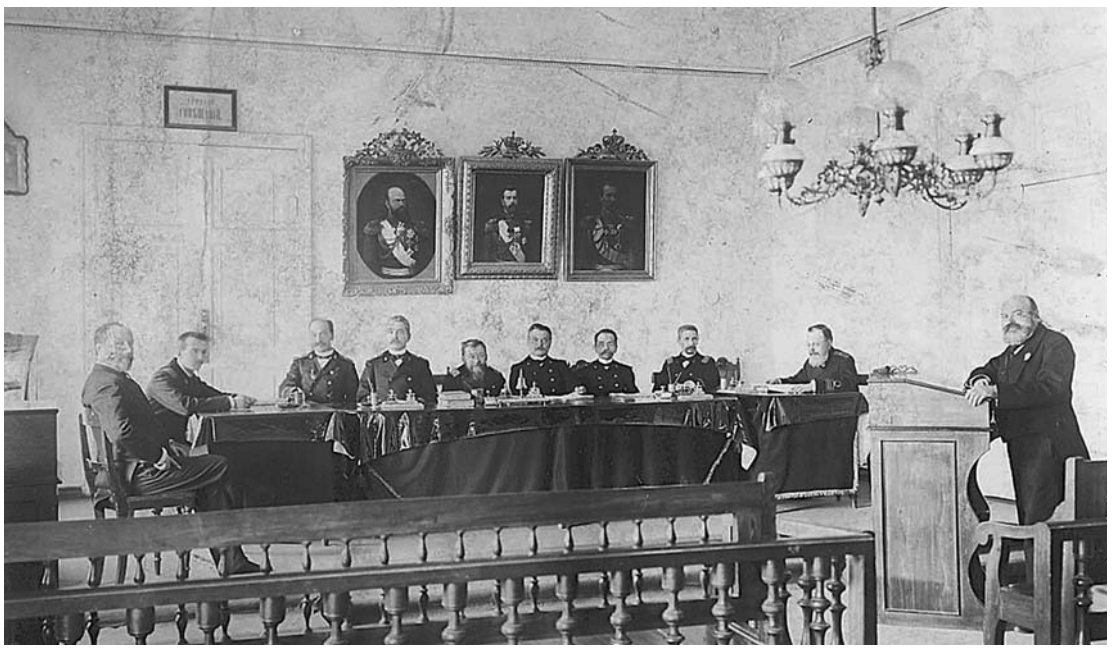

РЕШИЛ ВСТУПИТЬ В КПРФ? ЕСТЬ ВОПРОСЫ? ЗВОНИ!

В САМАРЕ:
Безымянка (Кировский) – 8-937-992-4886
Промышленный – 8-927-204-20-09
Куйбышевский – 8-987-444-9195
Железнодорожный – 8-927-200-9332
Красноглинский – 8-903-302-1111
Самарский – 8-937-985-3884
Советский – 8-927-208-5554
Ленинский – 8-903-303-7488
Октябрьский – 8-927-200-7492
В ТОЛЬЯТТИ: 8 (848) 226-59-05
в Сызрани: 8-904-708-8218
в Жигулевске: 8-917-137-3299
в Новокуйбышевске: 8-963-910-0349
в Октябрьске: 8 (846-46) 22-084
в Кинеле: 8-927-203-7155
в Чапаевске: 8-937-642-2119
в Похвистневском районе: 8-927-004-7798
в Сергиевском районе: 8-927-208-8964
в Нефтегорском районе: 8-927-745-5832
в Кошкинском районе: 8-937-653-33-45
в Богатовском районе: 8-937-078-46-01
в Борском районе: 8-927-204-3794
в Елховском районе: 8-927-702-6199
в Камышлинском районе: 8-927-736-5457
в Кинель-Черкасском районе: 8-927-719-3662
в Красноярском районе: 8-937-066-42-73
в Безенчукском районе: 8-927-717-5872

ПО ВСТУПЛЕНИЮ В КОМСОМОЛ: 8-904-732-3182
Группа «ВКОНТАКТЕ» vk.com/lksm_samara

По вашей просьбе

Заранее спасибо!

В звонках в редакцию читатели просят опубликовать реквизиты для оказания нашей газете материальной помощи. Напоминаем их.

Банковские реквизиты АНО «Газета «Трудовая Самара»:
ИНН/КПП 6317044262/631701001
Р/с 40703810454400025044
Поволжский банк ПАО «Сбербанк России»,
г. Самара БИК 043601607
Кор.сч. 30101810200000000607
С пометкой «Для пожертвований»

К 150-ЛЕТИЮ СО ДНЯ РОЖДЕНИЯ В. И. ЛЕНИНА

КОНКУРС ОТ

Самарского обкома КПРФ, редакции газеты «Трудовая Самара» и Фонда «Культурное наследие»

КПРФ

ТРУДОВАЯ Самара
ГАЗЕТА САМАРСКОГО ОБЛАСТНОГО КОМИТЕТА КПРФ

ФОНД КУЛЬТУРНОЕ НАСЛЕДИЕ

Вопрос конкурса: на фотографии дореволюционной Самары мы видим замок в стиле Мирамора. Для строительства какого завода он был уничтожен?

1. Направляйте свои правильные ответы смс-сообщением на номер редакции **8-937-175-5226**.
2. Обязательно указывайте фамилию и имя!

ПРИМЕР СМС-СООБЩЕНИЯ: Ваш ответ. Иванов Иван.

УЧАСТВУЙТЕ В КОНКУРСЕ И ПОЛУЧИТЕ ПОДАРОК

№ *Все участники, направившие **ПРАВИЛЬНЫЙ** ответ, получат в ответном сообщении порядковый номер, по которому будет определен победитель этой недели с помощью программы Random. Процесс определения победителя можно будет посмотреть в группе нашей газеты во «ВКонтакте»: **https://vk.com/trud.samara**.*

Имя победителя будет опубликовано в следующем номере газеты.

Участники, которые за все время проявят активность и дадут больше всего правильных ответов, будут отмечены дополнительными подарками!

Тольяттинский горком КПРФ поздравляет товарищей по партии

С ДНЁМ РОЖДЕНИЯ!

ТИТОВА БОРИСА ИВАНОВИЧА – 75 ЛЕТ!

ЕФРЕМОВУ ЛЮДМИЛУ ГЕОРГИЕВНУ – 40 ЛЕТ!

АНТАКОВУ ОЛЬГУ ВЛАДИМИРОВНУ

ВОРОБЬЕВА АНДРЕЯ ЮРЬЕВИЧА

ЖИРНОВА АРТЕМА АЛЕКСАНДРОВИЧА

ЛИМАРЬ ЕЛЕНУ ВЯЧЕСЛАВОВНУ

ОСИПОВА АЛЕКСАНДРА ВИКТОРОВИЧА

САФРОНОВУ ЛИЛИЮ ИРБУЛДОВНУ

СПИРИДОНОВУ СВЕТЛАНУ МИХАЙЛОВНУ

ФЕДЯКИНА ВАДИМА АНАТОЛЬЕВИЧА

ХУСАИНОВА АНТОНА РИНАДОВИЧА

Желаем уютной атмосферы в доме, любви и теплоты в отношениях, уважения и понимания в коллективе! Пусть ждут впереди только счастливые и радостные события! Пусть каждый день будет маленьким праздником, а каждый вечер будет немного похож на волшебную сказку!

ПОЭЗИЯ

ЖУРАВЛИ

Сияет солнце над землею,
Сверкает серебром река,
И мы любуемся с тобою,
Как проплывают облака.

Летят журавушки под ними,
Перекликаясь меж собой.
И небосвод прозрачно-синий,
Как чудо-купол над землей.

Какое счастье видеть это,
Не слышать грозных канонад.
За мир ты жизнь оставил где-то,
России преданный солдат.

И словно память о тебе
По небу журавли плывут.
И о друзьях в твоей судьбе
Рассказы меж собой ведут.

И, строгий клин не нарушая,
Летят солдатами в строю,
Как будто нам напоминая:
Мы снова здесь, в родном краю!

Мы вас совсем не покидаем,
Мы в вашей памяти живем.
И по весне мы журавлями
Над нашей Родиной плывем.

П. АРЕФЬЕВ

Уважаемые жители Самарской области!

Редакция газеты «Трудовая Самара»

ведет прием граждан по адресам: г. Самара, ул. Галактионовская, 279 (понедельник и пятница, с 15 до 17 часов), и улица Венцека, 38 (общественно-политический центр), в пятницу с 9 до 12 часов.

Обращаем ваше внимание, что на прием необходимо предварительно записаться по телефону: +7-937-175-5226.

Также редакция газеты ждет ваши письма и обращения на электронную почту: trud-samara@bk.ru

САМАРСКАЯ ОРГАНИЗАЦИЯ КПРФ в ИНТЕРНЕТЕ

http://samkprf.ru - *Самарский обком КПРФ*

http://kprftlt.ru - *Тольяттинский горком КПРФ*

http://syzrankprf.ru - *Сызранский горком КПРФ*

https://vk.com/lksm_samara - *Самарский комсомол во «ВКонтакте»*

ПРИЕМ ЮРИСТА

АЛЕКСАНДР СОРОКИН

каждую среду
С 13:00 ДО 17:00
по адресу в г. Самаре: ул. Галактионовская, 279

предварительная запись по телефону
+79276888291

ВНИМАНИЕ!

Наш индекс 88721

Подписаться на «Трудовую Самару»

можно в почтовых отделениях (то есть с доставкой на дом), а также в киосках «Роспечати» и в райкомах КПРФ. В последнем случае получать газету нужно в райкоме КПРФ

(Самара, ул. Галактионовская, 279).

ПИШЕМ ТО, ЧТО ДРУГИЕ БОЯТСЯ СКАЗАТЬ! «ТРУДОВАЯ САМАРА» - ЕДИНСТВЕННОЕ ОППОЗИЦИОННОЕ ИЗДАНИЕ В РЕГИОНЕ!

ТРУДОВАЯ Самара 12+
Учредитель: Самарское областное отделение политической партии «КОММУНИСТИЧЕСКАЯ ПАРТИЯ РОССИЙСКОЙ ФЕДЕРАЦИИ».
Адрес: 443099, Самарская обл., г. Самара, ул. Венцека, д. 38, комн. 4-5
Газета зарегистрирована Поволжским межрегиональным территориальным управлением Министерства Российской Федерации по делам печати, телерадиовещания и средств массовых коммуникаций.
Свидетельство ПИ №7-1694 от 20.11.2002

Товарищ! Прочитал газету - передай другому!

Главный редактор: Е.В. Федоринов
Верстка: И.П. Анисимов
Адрес редакции: 443100, Самарская обл., г. Самара, ул. Галактионовская, 279, тел. 8-937-175-5226.
E-mail: trud-samara@bk.ru

Редакция не имеет возможности вступать в переписку, а также рецензировать и возвращать рукописи и иллюстрации. В газете могут быть опубликованы статьи для обсуждения, даже если редакция не разделяет точку зрения автора.

Издатель: АНО «Газета «Трудовая Самара». Адрес издателя: 443100, Самарская обл., г. Самара, ул. Галактионовская, 279.

Газета отпечатана в Самарском филиале ООО «Типография КомПресс-Москва» (443082, Самарская область, г. Самара, улица Клиническая, 257, т. 268-96-90)
Тираж 6 000 экз. Цена свободная.
Заказ 245 **Индекс 88721**
Подписано в печать **17.02.2020**.
По графику: в **14.00**. Фактически: **14.00**
2 3 4 5 6 7 8 9 10 11 12 13 14 15 16 17 18 19 20