Пролетарии всех стран, соединяйтесь! 12+

ТРУДОВАЯ Самара

ГАЗЕТА САМАРСКОГО ОБЛАСТНОГО КОМИТЕТА КПРФ

№ 05 (1098) 11 февраля 2020 г. www.trudsam.ru

Газета «Трудовая САМАРА» в соц. сетях

vk.com/trudovaya.samara

ГЛАВНОЕ

Г. А. ЗЮГАНОВ:

РОССИИ НУЖНЫ

Конституция справедливости и правительство народного доверия

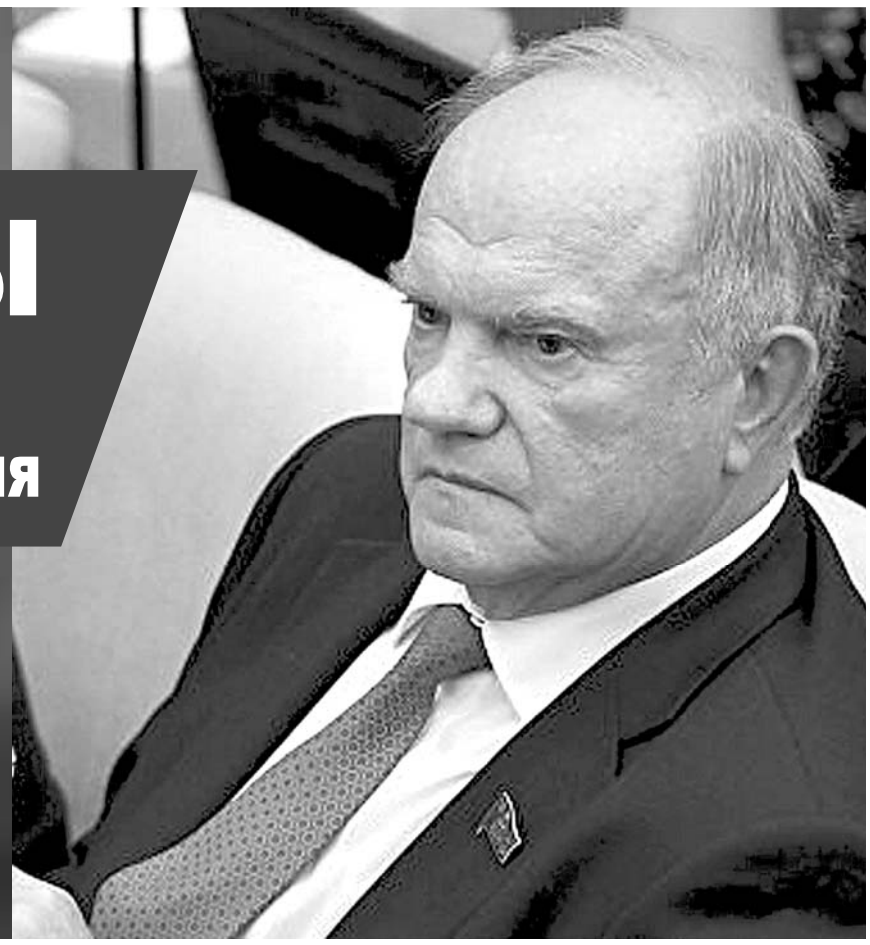

В последнее время, опираясь на неоспоримые цифры и факты, я неоднократно заявлял, что наступило окончательное банкротство курса, которым власти ведут Россию. Тогда же я обратился к гражданам и к руководству страны с предупреждением о внутренних и внешних угрозах, которые неизбежно приведут к катастрофе, если не начать немедленно и активно им противостоять. Вскоре правительство Медведева было отправлено в отставку. Одновременно с этим президент Путин инициировал внесение изменений в Конституцию. Тем самым впервые за годы своего правления он признал то, на чем КПРФ настаивала всегда: ельцинская Конституция, принятая на крови, на обломках расстрелянного в 1993-м году народовластия, нуждается в капитальном ремонте.

Мы поддержали эти инициативы, давшие надежду на то, что новое десятилетие станет временем долгожданных исторических перемен. Но сразу предупредили, что инициативы главы государства принесут России пользу только в том случае, если политика правительства и изменения в Основной закон будут соответствовать интересам большинства: трудящихся, детей, молодежи, женщин, пенсионеров, каждой семьи.

Нужно говорить прямо: пока мы не видим подтверждений этому. Кабинет министров приступил к работе, в Конституцию вносятся поправки, но курс не меняется. Власть продолжает избегать жизненно необходимых изменений в социально-экономической сфере. Прочной законодательной базы для справедливой и созидательной политики, которой требует общество, не создается.

Президент выполнил требование об отставке правительства, которое полностью провалило заявленные им национальные задачи: рост на уровне не ниже среднемировых, вхождение в пятерку ведущих экономик мира, технологический прорыв, преодоление вымирания и массового обнищания. Однако на обсуждение вопроса о создании правительства народного доверия, которое действительно способно решить такие задачи, глава государства не пошел. Наши программные требования по изменению социально-экономической системы тоже игнорируются. Как и предложения по внедрению опыта народных предприятий и программы устойчивого развития российского села, без реализации которых преодоление кризиса невозможно. Новый кабинет, похоже, не намерен исправлять ситуацию.

Вместе с прежним курсом сохраняются и продолжают нарастать главные проблемы, несущие России колоссальные стратегические угрозы.

Вымирание населения, прежде всего, русского. С 1991 года его численность сократилась на 20 миллионов. Это сопоставимо с потерями в Великой Отечественной войне. Еще 25 миллионов русских, проживавших в союзных республиках, отсечены от исторической Родины в результате преступного разрушения СССР. В последние два года стремительная убыль населения возобновилась. За прошлый год страна потеряла еще 300 тысяч человек. Самыми вымирающими остаются традиционные русские области.

Колоссальное социальное расслоение продолжает углубляться. В России, даже по официальной статистике, почти 20 миллионов нищих. У каждого второго зарплата не превышает 25 тысяч рублей, у каждого четвертого – меньше 15 тысяч, у каждого восьмого – меньше 10. Нищая нация не может быть здоровой и успешной. Но ее продолжают обворовывать – и все более цинично и беспощадно.

Олигархи, нещадно эксплуатирующие наши недра, упиваются безнаказанностью и запредельной роскошью. За последние 8 лет состояние пяти богатеев России увеличилось почти на 60 миллиардов долларов. Сегодня в карманах 10 крупнейших миллиардеров суммарно 12 триллионов рублей. Это больше половины федерального бюджета. А народ продолжают кормить откровенно издевательскими подачками. Так, на днях Пенсионный фонд отрапортовал о прибавке к вы-

(Продолжение на 4 стр.)

КПРФ

ДЕПУТАТЫ-КОММУНИСТЫ

написали заявление в полицию на главу города Новокуйбышевска!

Еще не ушла из новостных лент громкая отставка главы Чувашии, который успел извиниться за свои слова, но за действия – нет. А в информационное поле врывается новость: депутаты-коммунисты заявили в полицию на главу города.

(Продолжение на 2 стр.)

Конституция РФ: поправки КПРФ

7 февраля состоялась видеоконференция региональных отделений партии с ЦК КПРФ на тему «Конституция РФ: поправки КПРФ».

В ее работе приняли участие коммунисты Самарского ОК КПРФ, а также депутатский корпус фракций КПРФ в законодательно-представительных органах власти.

Первый секретарь Самарского ОК КПРФ **Алексей Лескин** рассказал **Юрию Афонину** и **Дмитрию Новикову** об уже проделанной работе по разъяснению населению области 15 ключевых идей, предложенных КПРФ для конституционной реформы, а также поделился планами протестной работы на февраль.

Алексей Владимирович также сообщил, что подано уведомление на проведение митинга в Самаре 22 февраля, на котором коммунисты поднимут вопросы поправок в Конституцию, роста цен и тарифов, выразят решительный протест против взимания платы за ТКО с квадратного метра жилья, выступят против сокращений на заводах Безымянки и перевода скорой помощи на аутсорсинг.

Место и время протестной акции уточняйте в местных отделениях партии, на областном сайте samkprf.ru, в газете «Трудовая Самара».

Олег ПЛАТОНОВ

ДЕПУТАТЫ-КОММУНИСТЫ
написали заявление в полицию на главу города Новокуйбышевска!

(Продолжение. Начало на 1 стр.)

Мэр г. о. Новокуйбышевск Сергей Марков, известный скандальным пожарным депо в поселке Гранном, сделал резкие заявления на заседании местной гордумы в адрес депутатов фракции КПРФ, что якобы они, коммунисты, голосуют против ремонта школ и льгот ветеранам. Подконтрольные городские СМИ и интернет-ресурсы поспешили растиражировать недержание языка чиновника.

Однако слова градоначальника содержат признаки лжи и клеветы. Если факты недостоверной и лживой информации подтвердятся, то полиция обязана будет по заявлению депутатов фракции КПРФ Думы г. о. Новокуйбышевск 7 созыва возбудить уголовное дело в отношении гражданина Маркова.

Первый секретарь Самарского ОК КПРФ Алексей Лескин отметил: *«Уважаемые товарищи, заглушая крики испуганных чиновников, в нашу дверь стучатся ПРАВДА и мощные изменения в обществе. Наступает время открыть дверь. Нараспашку!»*

Пресс-служба Самарского ОК КПРФ

В САМАРЕ ПРОШЛО СОВЕЩАНИЕ
секретарей горкомов и райкомов КПРФ

В Самаре 8 февраля состоялось расширенное совещание секретарей райкомов, горкомов, председателей КРК местных отделений КПРФ. Главным вопросом повестки была подготовка к муниципальным выборам 2020 года.

В работе совещания принял участие член Президиума ЦК КПРФ, Первый секретарь Пензенского обкома КПРФ **Георгий Камнев**.

По традиции мероприятие началось с торжественных моментов. Первый секретарь Самарского ОК КПРФ **Алексей Лескин** вручил партийные билеты вступившим в ряды КПРФ и ЛКСМ РФ товарищам. А член Президиума ЦК КПРФ **Георгий Камнев** по поручению Геннадия Андреевича Зюганова вручил памятную медаль «150 лет со дня рождения В. И. Ленина» второму секретарю Самарского ОК КПРФ **Виталию Минчуку**.

В повестке дня совещания стояли вопросы:

– об итогах семинара-совещания в Москве;

– о подготовке к проведению избирательной кампании 2020 года;

– о подготовке к проведению отчетно-выборных конференций в первичных и местных отделениях КПРФ.

По первому вопросу в своем выступлении Первый секретарь Самарского ОК КПРФ Алексей Лескин подвел итоги семинара-совещания руководителей комитетов региональных отделений партии, прошедшего 24–25 января в Москве.

Отвечая на вопросы секретарей, Алексей Владимирович коснулся темы конституционной реформы. Он отметил 15 ключевых идей, предложенных КПРФ для конституционной реформы. А именно:

1. Внести в Основной закон положение о государствообразующей роли русского народа в многонациональной семье равноправных народов Российской Федерации.

2. Зафиксировать принадлежность природных недр России ее народу, гарантировать всем гражданам страны достойную долю дохода от добычи полезных ископаемых.

3. Закрепить в качестве важнейшей гарантии возраст выхода на пенсию: 60 лет – для мужчин, 55 лет – для женщин.

4. Сделать обязательной нормой индексацию пенсий, социальных выплат и стипендий на величину индекса роста потребительских цен за предыдущий год.

5. Установить, что минимальный размер оплаты труда и пенсионных выплат не может быть ниже прожиточного минимума, который должен гарантировать удовлетворение базовых потребностей человека в жилье, питании, одежде, медицинской помощи, доступе к образованию и ценностям культуры, проезде на общественном транспорте.

6. Зафиксировать, что платежи за жилищно-коммунальные услуги не могут превышать 10% от совокупного дохода семьи.

7. Расширить полномочия парламента по контролю над работой чиновников, закрепив в Конституции понятия «парламентский запрос», «парламентский контроль», «парламентское расследование».

8. Наделить Государственную Думу ФС РФ правом решать вопрос о доверии или недоверии правительству России, его отдельным членам, руководителям федеральных органов исполнительной власти.

9. Закрепить выборность членов Совета Федерации ФС РФ, губернаторов, мэров городов населением прямым тайным голосованием без каких-либо «фильтров».

10. Гарантировать реальную независимость судебной власти, закрепить выборность мировых, районных и городских судей.

11. Ввести норму, согласно которой фальсификация итогов голосования считается посягательством на основы конституционного строя и строго карается в соответствии с нормами уголовного права.

12. Определить, что важнейшей функцией Банка России должно являться обеспечение экономического роста в стране и повышение благосостояния граждан.

13. Закрепить за органами местного самоуправления право на такую долю налоговых доходов, которая гарантирует им возможность исполнения своих полномочий.

14. Обеспечить глубокое, системное, целостное реформирование Конституции в интересах народного большинства. В кратчайшие сроки принять закон о Конституционном собрании и приступить к его исполнению.

15. Принять новый, отражающий принципы народовластия закон о референдуме в Российской Федерации. Предложения по реформе Основного закона, выработанные Конституционным собранием, утвердить на общенародном референдуме.

Данные предложения КПРФ в полной мере соответствуют антикризисной программе партии, отметил Алексей Владимирович.

По второму вопросу повестки, о ходе подготовки к проведению избирательной кампании 2020 года, выступил руководитель юридической службы Самарского ОК КПРФ Валентин Сошников. Валентин Викторович особое внимание уделил новшествам избирательного законодательства, а также подготовке пакета документов кандидатам для регистрации.

Своим опытом проведения избирательной кампании в представительные органы власти муниципалитетов на примере Пензенской области поделился член Президиума ЦК КПРФ, Первый секретарь Пензенского обкома КПРФ Георгий Камнев. Особое внимание он уделил работе со сторонникам партии, присутствию в соцсетях и ключевым показателям работы кандидата от КПРФ.

Георгий Петрович также отметил ряд сложностей, с которыми столкнулись пензенские коммунисты, особенно выделив проблему административного давления на кандидатов.

О стратегии, тактике и задачах пензенских коммунистов на муниципальных выборах в Пензенской области в 2019 году рассказала Первый секретарь Пензенского ГК КПРФ Юлиана Котова. Юлиана Вячеславовна также уделила внимание организационно-партийной работе и протестным мероприятиям пензенских коммунистов.

О подготовке к проведению отчетно-выборных конференций в первичных и местных отделениях КПРФ доложила куратор Самарского ОК КПРФ по г. о. Самара Светлана Дорохова.

Олег ПЛАТОНОВ, Дмитрий МИХАЙЛОВ

ЖКХ

ГОЛОСУЙ! ИЛИ ЗАПЛАТИШЬ!

На сайте регоператора по обращению с твердыми коммунальными отходами ООО «ЭкоСтройРесурс» имеется онлайн-калькулятор, который позволяет каждому желающему произвести индивидуальный расчет размера оплаты при двух вариантах: «по количеству жильцов» и «по метражу». Онлайн-калькулятор дает возможность узнать, какой способ оплаты в конкретном случае наиболее выгоден. Тот же сервис предлагает принять участие в опросе, ответив на вопрос: «Какой принцип оплаты выбрали бы Вы?». Предлагается два варианта ответа: «По количеству зарегистрированных» и «По количеству квадратных метров». Голосование и онлайн-калькулятор доступны по ссылке: https://ecostr.ru/cost_calculator.

Следует отметить, что есть две группы льготных категорий граждан, проживающих в городских округах Самарской области. Первая категория – одиноко проживающие пенсионеры, не получающие компенсации за ЖКХ. Вторая категория – дети-сироты и лица, оставшиеся без попечения родителей, в возрасте 18–23 лет. Для обеих категорий при расчете платы за вывоз ТКО применяется понижающий коэффициент 0,7. Данный коэффициент действует в отношении социальной нормы жилья. На одиноко проживающего пенсионера – это 33 кв. м, для детей-сирот и лиц, оставшихся без попечения родителей, – это 21 кв. м.

К примеру, при расчете платы за коммунальную услугу по обращению с ТКО для одиноко проживающего пенсионера в квартире общей площадью 50 кв. м понижающий коэффициент применяется к 33 кв. м и ориентировочная плата в месяц составит: без применения понижающего коэффициента 226,80 руб., с применением понижающего коэффициента – 181,90 руб.

Для получения понижающего коэффициента 0,7 к сумме оплаты по коммунальной услуге «Обращение с ТКО» необходимо предоставить подтверждающие статус документы в любой из 22 центров обслуживания населения ООО «ЭкоСтройРесурс».

Центры обслуживания:

– г. Самара, ул. Средне-Садовая/Сердобская, д. 57/8, 1 этаж, кабинет № 2;
– г. Самара, ул. Победы, д. 14 (вход со стороны улицы Победы);
– г. Самара, ул. Сергея Лазо, д. 26а;
– г. Самара, ул. Чернореченская, д. 21, 3 этаж, каб. 379;
– г. Самара, ул. Силовая, д. 11 (пер. Московского шоссе и ул. Ново-Вокзальной), 3 этаж;
– г. Тольятти, ул. Карбышева, д. 2, 3 этаж, ком. 47;
– г. Тольятти, ул. Шевцовой, д. 2, каб. 104;
– г. Тольятти, б-р Гая, д. 31 (отдельный вход);
– г. Октябрьск, ул. Мира, д. 96, 2 этаж;
– г. Сызрань, ул. Победы, д. 53 (цокольный этаж здания);
– г. Новокуйбышевск, ул. Молодежная, д. 1, 2 этаж;
– г. Чапаевск, ул. Пролетарская, д. 1, 1 этаж, каб. 7;
– г. Жигулевск, ул. Нефтяников, д. 17, 1 этаж, оф. 1.

Андрей НИКИТИН

СПРАВКА С САЙТА ОО «ЭКОСТРОЙРЕСУРС»

В действующих нормативных правовых актах понятия «одинокий пенсионер» и «одиноко проживающий пенсионер» не закреплены. При определении права граждан на меры социальной помощи и поддержки считается, что одинокий пенсионер – это гражданин, достигший пенсионного возраста и вышедший на пенсию на законных основаниях, зарегистрированный один в помещении, на которое выставляется квитанция по обращению с ТКО. Если этот гражданин уже получает компенсации по ЖКХ как федеральный или региональный льготник в органах социальной защиты населения по месту жительства, то данная льгота от регионального оператора на него не распространяется. Льгота будет распространяться только на то помещение, где одиноко проживающий пенсионер зарегистрирован.

ПОЗИЦИЯ

ХРОНИЧЕСКАЯ БЕДА В МЕДИЦИНЕ

Дорогие друзья, многим же понятна суть капитализма: получение прибыли через эксплуатацию наемного труда. Одни товарищи заявили, что это невозможно сделать в бюджетной сфере. Почему же? Вот вам яркий пример по Самарской области. Из-за сезонной вспышки вирусных заболеваний инфекционные больницы города Самары переполнены. Поэтому было принято решение направлять таких пациентов в ближайшие инфекционные отделения городов-спутников.

Мы все с вами прекрасно знаем, что с кадрами в медицине беда. Хроническая. Но очень оригинально решило эту проблему руководство одной горбольницы. По телефонному звонку. Направить сотрудников из обычных отделений в инфекционное. Для усиления. Медработники будут работать в новых условиях, но по табелю учета рабочего времени фиксироваться на старом рабочем месте. «Обычное дело», – скажет обыватель.

Нет, дорогие товарищи. Тут как раз и прячется наглая суть капитализма. Почему перевод не оформляется письменным приказом? Это эксплуататору очень выгодно. Ты якобы работаешь на прежнем месте. Но тебя там нет. Тебя перевели. Устным распоряжением. Но твою работу вынуждены выполнять оставшиеся сотрудники. Объем работы у них увеличился. Они должны за это получать доплату. Однако проценты за совместительство не могут быть выплачены, так как по табелю учета рабочего времени все на местах.

Далее. Устно переведенный медицинский работник попадает в опасные условия работы: инфекция. Врач, медсестра, санитарка подвергаются постоянному риску заражения. За работу в таких условиях они получают надбавку к заработной плате. Но это не касается устно переведенного работника. Он табелируется по старому месту работы. Ему не идет льготный стаж. Так как официально его нет в данном отделении. И сокращенная рабочая неделя его также обходит стороной. Видите, какую экономию, т. е. прибыль, работодателю дает только один работник. Которого «случайно» перевели по устному распоряжению. Без официального письменного ПРИКАЗА в рамках трудового законодательства РФ.

Профсоюз, ты где? Молчишь?

КПРФ не стала молчать! Мы уже обратились с требованием в министерство здравоохранения Самарской области по данному факту. КПРФ всегда отстаивала интересы рабочего класса!

vk.com/a.v.leskin

ЛКСМ РФ

«ДЕЛО В КЛАССЕ, А НЕ В ЛИЦАХ!»

6 февраля Самарский комсомол провел серию одиночных пикетов по случаю декоративной смены правительства без смены реального курса.

Новый премьер и бывший налоговик Михаил Мишустин сразу отверг предложения КПРФ об отмене НДФЛ для малоимущих, отмене пенсионный реформы и в то же время продолжит скупать доллары и евро в рамках «бюджетного правила», а значит, как всегда, актуальными остаются слова В. И. Ленина: «Никакой поддержки временному правительству!»

vk.com/lksm_samara

АКЦИЯ

МАРКОВ: ХВАТИТ ЗАКРЫВАТЬСЯ от жителей Новокуйбышевска!

3 февраля депутаты фракции КПРФ в Думе г. о. Новокуйбышевск начали серию одиночных пикетов у городской администрации.

Причина – нежелание главы Новокуйбышевска С. В. Маркова общаться с депутатами КПРФ и народом.

Первый секретарь Новокуйбышевского горкома КПРФ **Михаил Абдалкин** пояснил: «Глава Новокуйбышевска закрылся от общения с депутатами-коммунистами и жителями города. Он не хочет встречаться и решать насущные вопросы, обсуждать острые моменты. А их в городе накопилось немало. Но за закрытой дверью о них не узнаешь.

Мы много раз пытались выйти на контакт ради благополучия города, но всё впустую. А обижаться на справедливую критику, отказываться от встреч и препятствовать проведению КПРФ публичных мероприятий – недостойное поведение для главы города. Надеюсь, данной акцией мы привлечем его внимание, и мнение коммунистов и жителей Новокуйбышевска будет услышано!»

Дмитрий МИХАЙЛОВ

Г. А. ЗЮГАНОВ:

РОССИИ НУЖНЫ

Конституция справедливости и правительство народного доверия

(Продолжение. Начало на 1 стр.)

платам инвалидам первой группы 114 рублей, второй группы и детям-инвалидам – 81 рубля, третьей группы – 65 рублей. Вот истинная сущность курса, обслуживающего интересы алчной олигархии и вороватого чиновничества.

Угрожающее технологическое отставание России. В промышленной, научной и военной сферах мы сегодня на 9/10 зависим от иностранных технологий. Программа импортозамещения проваливается. Мы рискуем оказаться в электронном рабстве и попасть во внешнюю зависимость, чреватую потерей реального суверенитета. Новое правительство утвердило стратегию развития электронной промышленности до 2030 года, призванную обеспечить России технологическое лидерство. Хорошо, что такая цель обозначена. Но она не может быть достигнута при нынешнем курсе и при бюджете, которые унаследованы новым кабинетом и пока не подвергаются ни критике, ни пересмотру.

Нарастающая военная угроза со стороны НАТО. К 2024 году бюджет этого блока перевалит за 1,3 триллиона долларов. Это в 3,5 раза больше всего российского федерального бюджета. Альянс не скрывает, что такие колоссальные траты нужны, чтобы добиться полного подчинения России внешнему диктату. И при нынешнем состоянии экономики, науки и образования невозможно рассчитывать на успешное противостояние НАТО – этому орудию транснационального капитала, не желающего видеть Россию независимой и процветающей.

Прежде всего, требуется ремонт уродливой системы управления. Она не поддерживает ни народные предприятия, ни представителей малого и среднего бизнеса, ни талантливых ученых и инженеров, многие из которых вынуждены уезжать за границу.

На днях Счетная палата заявила, что кредитование предприятий банками у нас в 60 раз отстает от кредитования частных лиц, которых кризис толкает в долговую яму. Чистая прибыль банков РФ за прошлый год выросла в 1,7 раза. Однако они фактически остановили кредитование реального сектора. При такой системе процветает только узкий клан нуворишей, не имеющих, по сути, ничего общего с Россией и выполняющих роль «пятой колонны» внутри нашей страны.

Экологическая угроза. Лесные пожары, тотальное загрязнение рек, хищническая эксплуатация природных ресурсов, «мусорная реформа», грозящая целым регионам превращением в гигантскую свалку, – это еще одно следствие разрушительной сути дикого капитализма, навязанного стране. Сложившуюся систему могут искоренить только по-настоящему ответственное правительство и подлинно народная Конституция.

ЗА ПРОШЛЫЙ ГОД СТРАНА ПОТЕРЯЛА ЕЩЕ 300 ТЫСЯЧ ЧЕЛОВЕК. САМЫМИ ВЫМИРАЮЩИМИ ОСТАЮТСЯ ТРАДИЦИОННЫЕ РУССКИЕ ОБЛАСТИ.

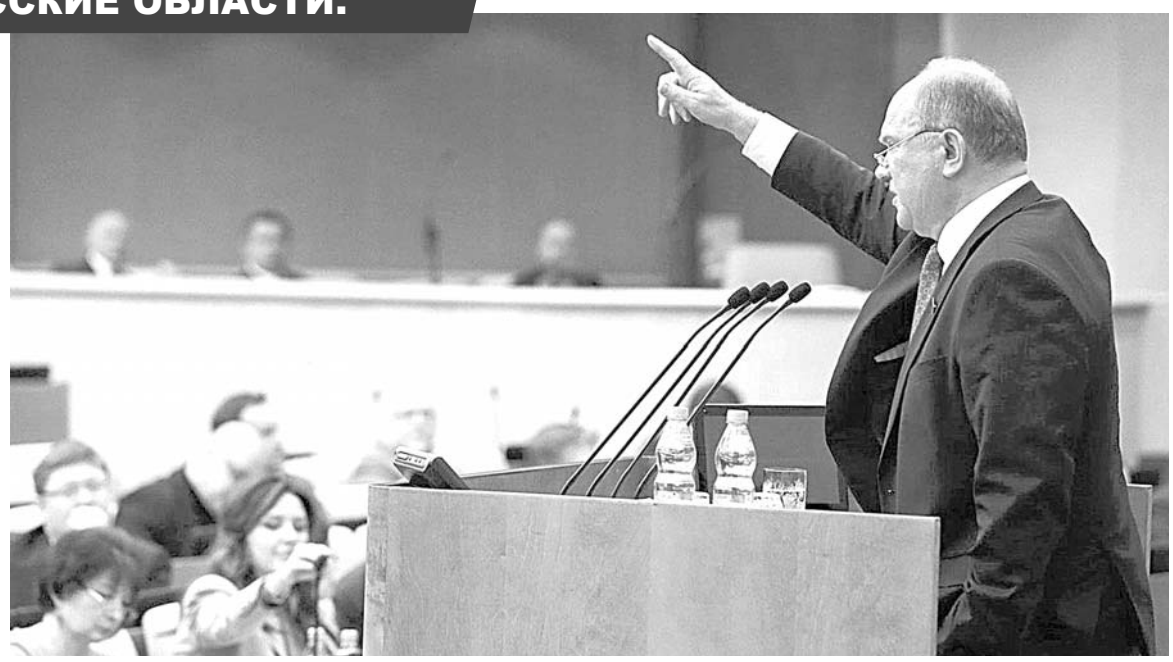

Руководство РФ, признав необходимость корректировки Конституции, тем самым признает несостоятельность утверждений о ее незыблемости. И теперь оно обязано услышать голос народа и представляющих его политических сил, требующих внесения в Основной закон изменений в интересах большинства, а не отдельных персонажей. Только в том случае, если пересмотр Конституции продолжится с учетом требований общества, мы поддержим ее новый вариант при окончательном рассмотрении.

МЫ ТРЕБУЕМ, ЧТОБЫ В ОСНОВНОМ ЗАКОНЕ БЫЛО ПРЯМО ПРОПИСАНО СЛЕДУЮЩЕЕ:

1. Государствообразующая роль русского народа в многонациональной семье народов Российской Федерации. Русские составляют 82% населения страны. Все народы России осознают: они не смогут сохраниться, если сломается русский демографический и культурный хребет нашего государства. Его защиту и укрепление необходимо гарантировать на конституционном уровне.

2. Российские недра принадлежат народу. Доходы от их использования должны поступать в государственную казну и направляться на финансирование национальной экономики, социальной сферы и на обеспечение достойной жизни каждого гражданина России. Наши природные богатства не могут находиться в собственности полутора десятков упырей. Мы продаем сырья на 20 триллионов в год, а в бюджет из них попадает не более 8 триллионов. Если с этой преступной практикой не будет покончено, Россия не сможет устоять, выйти из кризиса и успешно развиваться.

3. Гражданам должны быть гарантированы прожиточный минимум и минимальная зарплата по стандартам развитых стран. При сегодняшних ценах стоимость минимальной потребительской корзины и МРОТ должны составлять не менее 25 тысяч рублей с последующей индексацией, учитывающей реальную, а не бумажную инфляцию. Россия – богатейшая страна. И у нее есть все, чтобы покончить с массовой нищетой. Но эти ресурсы необходимо вырвать из рук русофобской олигархии. Нужно покончить с бессовестной политикой, когда уже нынешнее правительство предлагает не повысить, а снизить прожиточный минимум.

4. Пенсионный возраст должен быть возвращен на прежний уровень – 55 лет для женщин и 60 лет для мужчин. Минимальная пенсия не может быть ниже прожиточного минимума. Такая пенсионная «реформа» категорически недопустима в стране, где миллионы людей не доживают до 60–65 лет. Она противоречит новым технологическим реалиям, радикально меняющим рынок труда. Роботизация оставит множество людей без работы. Если до сих пор «гвоздем» трудовых отношений была эксплуатация трудящихся, то теперь на ведущее место выйдет проблема их «ненужности» – еще более тяжелая и опасная. Речь должна идти не о повышении, а о снижении пенсионного возраста.

5. Каждому гарантируются бесплатное образование и медицинское обслуживание. Молодые люди, окончившие высшие и средние специальные учебные заведения, должны гарантированно получать первое рабочее место. Вновь заявляю: прописанное в Основном законе положение, что Россия является социальным государством, ныне лишь красивый лозунг. Чтобы декларируемые в Конституции права граждан на труд, образование и здравоохранение стали реальностью, они должны быть обеспечены законодательными гарантиями государства и соответствующими ресурсами. Именно в этом одно из важнейших отличий советской Конституции от нынешней. Она не просто декларировала, но реально гарантировала важнейшие права.

КОЛОССАЛЬНОЕ СОЦИАЛЬНОЕ РАССЛОЕНИЕ ПРОДОЛЖАЕТ УГЛУБЛЯТЬСЯ. В РОССИИ, ДАЖЕ ПО ОФИЦИАЛЬНОЙ СТАТИСТИКЕ, ПОЧТИ 20 МИЛЛИОНОВ НИЩИХ.

6. Плата за услуги ЖКХ не может составлять более 10% дохода семьи. Необходимо заморозить тарифы естественных монополий, политика которых прямо способствует массовому обнищанию, ограблению малоимущих и росту инфляции.

7. Контроль законодательной власти над исполнительной. Государственная Дума должна в полной мере использовать право «парламентского запроса», «парламентского контроля» и «парламентского расследования» деятельности чиновников любого уровня, включая администрацию президента. Она призвана не только назначать правительство в целом, но и оценивать деятельность любого министра с возможностью его увольнения. Совет Федерации должен вновь стать выборным органом. Подлежат отмене любые барьеры при выдвижении от партий кандидатов на должность глав регионов.

Только если в Основном законе появятся эти положения, станет возможным оздоровление политической системы. Сегодня же она не позволяет обществу мирным и демократичным путем менять политику власти и фактически провоцирует социальный взрыв. Власть обязана срочно заняться ремонтом не только Основного закона, но и избирательной системы. Укреплять ее авторитет, а не плодить партии-фальшивки, зачастую возглавляемые откровенными аферистами и призванные растаскивать голоса недовольных избирателей.

8. Гарантируется выборность городских и районных судей. Если это не будет прописано в Конституции и осуществлено на практике, судебная система РФ окончательно превратится в инквизицию, а говорить о реальном народовластии будет невозможно в принципе.

9. Президент, правительство и парламент обязаны проводить политику, соответствующую национальным интересам государства и его граждан.

Мы поддержали предложение главы государства заняться ремонтом Основного закона. Но убеждены, что проект Конституции необходимо вынести на всенародное обсуждение. Оно не должно быть профанацией массового «одобрения». Если власть проигнорирует важнейшие поправки в Конституцию, попытается наскоро протолкнуть только выгодные ей корректировки, это спровоцирует еще большее недоверие общества и политический кризис.

Назревшие преобразования требуют нового курса и эффективного правительства, способного его осуществить. После отставки кабинета Медведева мы не поддержали правительство Мишустина, ибо состав и принцип его формирования расходятся с нашими требованиями. При этом мы воздержались и от голосования против, считая, что нужно дать новому кабинету шанс изменить ситуацию к лучшему. Но если в ближайшее время этот кабинет не начнет осуществлять политику в интересах большинства, смена правительства будет означать лишь замену декораций. Это будет просто обман народа, который требует не спектакля провластных политтехнологов, а реального осуществления важнейших национальных целей и социальной справедливости.

Общество все более настойчиво требует левого поворота. Без этого невозможно остановить вымирание населения, добиться победы над бедностью и системным кризисом, преодолеть отставание от развитых стран.

Предложенные нами поправки соответствуют чаяниям подавляющего большинства наших граждан, для которых важнейшими ценностями остаются справедливость, законность, достоинство и благополучие Родины.

Геннадий ЗЮГАНОВ,
Председатель ЦК КПРФ

ТАРИФЫ ЖКХ

ЦИНИЗМ НЕ ЗНАЕТ ГРАНИЦ

ГУБЕРНАТОР НАШЕЛ ОПРАВДАНИЕ ГРАБИТЕЛЬСКОЙ МУСОРНОЙ РЕФОРМЕ

3 февраля выступавший с посланием губернатор Самарской области Дмитрий Азаров разгневал жителей региона возмутительным заявлением. Глава региона сказал, что решение обложить горожан платой за вывоз мусора по метражу жилья принималось с опорой на общественное мнение. Однако практически все интернет-пользователи выразили свое полное несогласие с таким способом оплаты. В Сети буквально хором твердят: «Мусорят люди, а не квадратные метры!»

Самой обсуждаемой темой в послании губернатора стал циничный тезис о чуть ли не всеобщей поддержке решения властей ввести плату за мусор, исходя из метража жилой площади. Азаров изрек: «Дискуссия-то в чем? Как считать оплату: по числу прописанных или по квадратным метрам? Я ставил задачу: выяснить мнение людей по этому вопросу. Мне представили результаты опросов, интернет-голосования, в которых приняли участие более 100 тыс. человек. И эти опросы показали: почти для 80% жителей области нынешняя система предпочтительнее. Она просто выгоднее тем, у кого меньше 27 кв. метров на человека. Все очень просто считается. Таких людей большинство в Самарской области. И мы будем действовать в интересах большинства. Это честно, это справедливо».

Слова губернатора вызвали недоумение у жителей Самарской области. Абсолютно все комментарии в Сети свелись к тому, что люди вообще впервые слышат о проведении каких-либо опросов по данной теме. Никому не понятно, где, кого и когда опрашивали по вопросу способа платы за вывоз мусора. Граждане в один голос говорят о том, что если бы знали о проведении таких опросов, то постарались бы принять в них участие и проголосовали бы непременно за вариант, который предполагает взимание платы за человека. После заявления Дмитрия Азарова редакция новостного портала «63.ru» решила узнать мнение читателей через онлайн-голосование. Результаты альтернативного опроса разительно отличаются от данных, которыми козырял губернатор. По предварительным данным, за способ оплаты по числу жильцов в доме или квартире проголосовало 66%. Вариант «по факту выброшенного мусора» выбрало 28%. И только лишь 5% проголосовали за оплату «по площади жилья». В онлайн-голосовании приняло участие почти 6 тыс. пользователей Интернета.

Почуяв, что запахло жареным и пора спасать репутацию губернатора, чиновники самого высокого уровня бросились с пеной у рта рассказывать подробности про мифические опросы по «мусорной реформе». Советник губернатора Виктор Кузнецов на специальном пропагандистском телеканале «Россия 24. Самара» (ГТРК «Самара») пояснил, что такой вопрос якобы рассматривался общественными палатами городов и муниципальных районов. «Общественные палаты дали свои предложения. Далее мы провели два крупных опроса, в каждом из которых было по 14 тысяч респондентов, практически все муниципалитеты мы опросили. Если говорить про сельские районы, то там большинство склоняются к подушевой системе оплаты. В городах разделились позиции… Если у вас квартира менее 27 квадратных метров на человека, то вам выгоднее платить по квадратным метрам. Таких у нас 3/4 в Самаре и под 80% в Тольятти. Если у вас на человека приходится больше 27 квадратных метров, то выгоднее платить по количеству зарегистрированных», – рассказал Кузнецов.

К СМИ обратился и врио министра энергетики и ЖКХ Самарской области Михаил Татаринцев. Порталу «63.ru» он рассказал о том, что «всеми способами и методами опросили около 100 000 жителей Самарской области». Помимо двух соцопросов, в которых приняло участие по 14 тысяч жителей, он назвал еще две формы сбора мнения граждан. Якобы власти муниципалитетов этот вопрос выносили на повестку «схода граждан» и круглых столов по вопросам ЖКХ. Кроме того, по словам Татаринцева, чиновники из минЖКХ и администраций муниципалитетов провели свой анализ сообщений, которые поступали от граждан через Интернет.

Между тем, Татаринцев раскрыл журналистам очень важную деталь. Оказывается, губернатор поручил министерству провести «изучение общественного мнения», как сказал Татаринцев, «в начале 2019 года». Затем он пояснил: «В течение 6 месяцев были получены совокупные результаты. В селах 90% жителей высказались за то, чтобы платить за вывоз мусора, исходя из числа жильцов. В городах 70% жителей проголосовали за то, чтобы оплату за услугу брали, исходя из площади жилья. Суммарно за сохранение существующей схемы у нас высказались 80% жителей».

«Мусорят люди, а не квадратные метры!»

Тут следует восстановить полную хронологию событий. Так сказать, освежить память. Тарифы на вывоз мусора были утверждены 18 декабря 2018 года (Приказ № 846 от 18 декабря 2018 года «Об установлении единого тарифа на услугу регионального оператора по обращению с твердыми коммунальными отходами ООО «ЭкоСтройРесурс»). На следующий день Дмитрий Азаров в прямом эфире «Россия 24. Самара» сделал историческое заявление, в котором озвучил свое «волевое» решение о выборе способа платы за вывоз мусора. «В городских округах тариф за сбор и утилизацию мусора будет привязан к квадратному метру, и мы такой пересчет норматива сделаем и введем. На сельских территориях сегодня, как правило, уже введен подушевой сбор – его там и сохраним», – сказал Азаров. Через несколько дней областным министерством энергетики и ЖКХ был принят соответствующий нормативный акт (Приказ № 1023 «Об утверждении и применении нормативов накопления твердых коммунальных отходов на территории городских округов Самарской области на 1 кв. м общей площади жилого помещения»). А с 1 января 2019 г. население Самарской области стало платить по утвержденным тарифам и нормативам.

Итак, все ключевые решения были приняты без проведения всякого рода опросов. Причем в самые сжатые сроки. В конце декабря 2018 г. утвердили тариф и нормативы, а уже в январе 2019 г. власти поставили население «на счетчик». В феврале-марте 2019 г. по региону прокатились первые акции протеста против «мусорной реформы». Достаточно вспомнить многолюдный митинг в Самаре на Безымянке, который состоялся 23 марта 2019 г. В акции протеста приняло участие свыше 2,5 тыс. человек (т. н. митинг «за право на достойную жизнь»). И вот Михаил Татаринцев сейчас молвит о том, что власти якобы озаботились изучением «общественного мнения» «в начале 2019 года». Но «начало года» – понятие растяжимое. Это может быть и январь, и апрель. Впрочем, это неважно. Некие результаты, если верить рассказам чиновников, легли на стол губернатору только лишь спустя полгода. То есть «миф о соцопросе» позволяет сделать вывод о том, что с «мнением» населения глава региона ознакомился как минимум через полгода после запуска «мусорной реформы». Само собой, по всем опросам у чиновников был сплошной «одобрямс». Ну не будут же они разворачивать реформу назад и возмещать населению излишне уплаченные деньги. Кто же такое допустит!

Да и были ли реально какие-то опросы, о которых говорят чиновники? Разве кто-то был на тех самых «сходах граждан»? В Самаре, Тольятти, Сызрани, Новокуйбышевске и других городах вряд ли кто-либо сможет вспомнить о проведении «сходов граждан» и «публичных слушаний» по выбору способа платы за вывоз мусора. Ну а в сказки о том, что чиновники внимательно изучали сообщения граждан по электронной почте, даже наивный дурак не поверит. На прием придешь – дадут от ворот поворот. А тут будто бы сидели и, читая электронные письма, которые неизвестно кто присылает, целый анализ провели. Такую хохму даже представить трудно!

Вообще большие сомнения вызывает названное количество участников опроса – около 100 тыс. человек. Это гигантское количество людей. Получается, что в мифических опросах принял участие в среднем каждый 30-й житель региона. Опрос такого размаха не прошел бы незамеченным. Широкие массы узнали бы о проведении подобного исследования. О таком опросе писали бы в газетах и говорили бы в социальных сетях. Однако ничего такого не было. Возникает подозрение, что на самом деле мифический опрос проводился в той самой манере, которую практиковали чиновники из команды губернатора Николая Меркушкина. Достаточно вспомнить уголовное «дело социологов», когда под видом проведения опросов из бюджета было украдено 43 млн рублей. Очень удобная схема: выделяются деньги, под которые составляется липовая отчетность с нужными результатами. В результате за свои «социсследования» директор ООО «Приволжский центр общественного мониторинга» Николай Явкин уже получил 3 года лишения свободы в исправительной колонии общего режима. А бывший руководитель департамента мониторинга общественного мнения администрации губернатора Самарской области Денис Подсеваткин сейчас находится на скамье подсудимых.

Комментируя скандальное заявление Дмитрия Азарова, социальный технолог Екатерина Колесникова выразила мнение, что главу региона просто «подставили, подсунув ему в текст послания» информацию об опросе по наболевшей теме «мусорной реформы». «Умудриться так сильно подмочить репутацию первого лица региона надо еще постараться. Особенно некрасиво это выглядит в канун грядущих выборов, за которые в регионе теперь отвечает лично Азаров как глава отделения «Единой России», – передает слова эксперта интернет-издание «Клуб регионов» (http://club-rf.ru/63/news/56608).

Между тем, 5 февраля депутат фракции КПРФ в Самарской губернской думе Михаил Матвеев направил обращение к губернатору с предложением организовать новый опрос жителей региона. В своем письме депутат указал, что в сентябре 2019 г. лично передал в администрацию президента РФ 30 тыс. реальных подписей самарцев с требованием взимать плату за обращение с ТКО с реально проживающих. «Полагаю, что проведение такого опроса расставит все точки над i, даст результат, который вынуждены будут признать и власть, и оппозиция, а также граждане», – пишет Михаил Матвеев (обращение опубликовано на странице Матвеева в соцсети Twitter, с ним можно ознакомиться по ссылке: https://twitter.com/tweet_matveev/status/1225346259113971712/photo/1). Ну что же, реакция губернатора на предложение Матвеева даст ответы на многие вопросы. Станет понятно, действительно ли губернатора ввели в заблуждение, подсунув ему липовые результаты опроса. Либо он все прекрасно знает и просто нашел неудачное оправдание грабительской «мусорной реформе».

Андрей НИКИТИН

ВЛАСТЬ

Стремительная смена правительства, которая произошла за считанные дни января, буквально взорвала Интернет. «Правда» обобщила имеющуюся на сегодняшний день на сайтах и в соцсетях информацию о людях, вошедших в главный орган федеральной исполнительной власти, и продолжает цикл публикаций. Первый материал «Системотехник» взялся за Россию» («Правда», № 7, 2020 г.) был посвящен новому премьер-министру М. Мишустину. Сегодня – речь о министре культуры О. Любимовой.

БОЙТЕСЬ не министра культуры, а культуры министра

ОЛЬГА БОРИСОВНА ЛЮБИМОВА, МИНИСТР КУЛЬТУРЫ РОССИЙСКОЙ ФЕДЕРАЦИИ

Родилась в 1980 году в Москве. Окончила факультет журналистики МГУ им. М. В. Ломоносова и факультет театральной журналистики ГИТИСа (РАТИ) по специальности «театровед».

С 2001 года работала на телевидении. Была корреспондентом программы «Ортодокс» канала ТВЦ (2001), корреспондентом Третьего канала, шеф-редактором программ «Православный календарь» (2002), «Регион» (2003), «Русский взгляд» (2003–2009). Вела программы «Москва-2009», «Город и люди», ток-шоу «Горожанка» на телеканале «Столица». Позднее участвовала в создании программ на телеканале «Спас». В 2010–2011 годах – руководитель итоговой информационно-аналитической программы «Контекст» на телеканале «Культура».

В 2015 году была назначена советником департамента кинематографии министерства культуры РФ. С 2016 года – заместитель директора дирекции социальных и публицистических программ Первого канала. Принимала участие в создании документальных фильмов, в том числе на телеканалах «Россия 1», «Культура», Первом канале. Автор сценария ряда документальных фильмов.

В 2018 году назначена и. о. директора департамента кинематографии министерства культуры РФ. Входит в состав совета Федерального фонда социальной и экономической поддержки отечественной кинематографии (Фонд кино). Член совета директоров АО «Ленфильм».

РЕАКЦИЯ БЛОГОСФЕРЫ И ИНТЕРНЕТ-МЕДИА

Назначение Ольги Любимовой министром культуры возбудило интернет-сообщество, которому она хорошо известна своими эпатажными постами в «Живом журнале». Еще до начала чиновной карьеры (до 2011 года) она вела интернет-дневник, где весьма откровенно выражала свои вкусы и взгляды на самые разные темы, в том числе касающиеся политики, культуры, искусства, религии. Затем, вероятно, решив делать чиновничью карьеру, Любимова стерла свои старые записи. Однако, как известно, рукописи не горят. Интернет-рукописи тоже: мыслеизвержения Любимовой до сих пор можно читать в интернет-архиве.

Давайте полистаем интернет-журнал Ольги Любимовой, который она назвала «Словофлудие». Вот наиболее яркие и характерные высказывания Любимовой 8–10-летней давности (тексты приводятся из «Открытых медиа» и веб-архива блога О. Любимовой).

О КУЛЬТУРЕ

«Выяснила неожиданно для себя, что я ни хрена не культурный человек. Ну, вот если быть честной перед самой собой, то я просто не переношу: ходить на выставки, в музеи, оперу, балет, классическую музыку. Для меня сущий ад – вечера памяти распрекрасных и давно ушедших людей (здесь и далее мы применили более традиционную и удобочитаемую пунктуацию, чем та, которая употреблена в постах Любимовой, а также несколько сократили ее мыслеизвержения, «запикали» ругательства и похабщину многоточием и звездочками, но сохранили орфографию, которая подчеркивает смысл. – А. В.). Меня тошнит от коллективных писем гнева, я не смогу принять участие в митинге и шествии, не переношу юбилеи и торжественные мероприятия за столом буквой Т или П, я пойду на спектакль в драматический театр только при условии, что его похвалили ряд уважаемых мной людей… Я была в Париже, но не была в Лувре, я не хочу увидеть своими глазами Мону Лизу & со… Я была в Бритиш мюзим, Нэшнл галлери и еще в паре десятков европейских и российских музеев и считаю, что потеряла там время. В любом музее, как в церкви, рефлекторно ищу святыню, чтоб приложиться и побыстрее свалить. Я проехала насквозь государство Бельгия и даже не захотела остановиться. Я не хочу в Швейцарию вообще (только если пластику захочу сделать качественную). Я не знаю либретто ни одной оперы. Я не могу смотреть подавляющее большинство документальных фильмов. Мне симпатичен Гришковец. Я ни хрена не понимаю в артхаусном кино. Я никогда бы не купила б ни одной антикварной вещи. Я плохо знаю мировой кинематограф. И Я ПРОСТО НЕНАВИЖУ ЭКСКУРСИИ!!!»

О ДМИТРИИ МЕДВЕДЕВЕ

«Как облегчить президенту его участь, как тронуть искренней заботой его израненное сердце? Не знаю, кому пришел в голову единственно верный ответ на все эти риторические вопросы. Но был он поистине гениален. В мужском туалете возле студии, где будет писаться интервью и твориться современная история, произвели мелкий косметический ремонт. На 10 см опустили уровень писсуаров».

О БЫТЕ И КРЕПОСТНОМ ПРАВЕ

«Эх, ну какая сволочь отменила крепостное право (то есть я знаю, какая). Главное: зачем? Как бы вот мне такую Дуню при хозяйстве иметь, Палашу, Феню… ну и Прохора, чтоб следил за котлом на даче, вайфаем, вызывал вовремя откачку и вывоз мусора и машину на ТО возил».

О ВРАНЬЕ

«Я вот вру часто, поэтому у меня есть два варианта вранья:

1. Вру официально, потому что насрать на тех, кому вру. Типа: вы знаете, что я вру, и я это знаю. Но мы держим лицо и продолжаем нести вот все это. Ну как на встречах Медведева с министрами, ну типа так...

2. Вру упоически и начинаю верить в то, как правильно я сейчас все изложила... думаю, простительно, если это не хвастовство, а желание добавить драматургии и демиургии в происходящие события, и, кстати, такое вранье всегда прощаю другим.

А вот я у вас спросить хотела: а вы часто врете? для красоты или надобности?!

3. Ложь мерзкая, обыкновенная, типа «во спасение».

ОБ РПЦ И ПАТРИАРХЕ КИРИЛЛЕ

«Я вот еще что хотела сказать. Какие же всегда красивые облачения у патриарха Кирилла! Я все время думала – ну где я такие еще красивые видела… и вот поняла: фильм «Герцогиня» с Натали Портман. Только там. У них «Оскар» за лучшие костюмы».

«ЕСЛИ ЭТУ Х***Ю БЛАГОСЛОВЯТ В РПЦ – ВСЕ, Б***!!! НИ ХРЕНА БОЛЬШЕ ЭТУ БОГАДЕЛЬНЮ ПИАРИТЬ НЕ БУДУ!!! (Речь об акции православного корпуса молодежного движения «Наши». – Ред.) Лучше на Старой площади тогда работать – так хоть честнее и прибыльнее, кстати… и люди приличнее».

МАНИФЕСТ ЛЮБИМОВОЙ Пост от 19 ноября 2010 года (выдержки)

«Вот что меня пугает – я не могу понять, что такое гражданское общество. Кто эти люди? Как должно выглядеть гражданское общество?

Я вот ***пой чувствую, как перед выборами ситуация накаляется. Вот мои друзья начали ходить на митинги. В моем детстве на митинги ходили алкаши и бездельники – там поили водкой. Потом на митинги ходили несчастные, доведенные до отчаяния люди. У меня тоже были друзья. Несчастные и доведенные до отчаяния. Но они на митинги не ходили, понимая, что это все бессмысленно и можно придатки только отморозить…

…Тяхта – мой начальник бывший и умница. Он всегда откровенно ржал над теми, кто чего-то пытается добиться посерьезному, по закону, по правде… он говорил мне в начале работы на ТВ: «Ты, Любимова, баба хорошая. На телевидении приживешься. Тебе бы мужика найти, чтоб он ***хал тебя и тексты за тебя же писал». Вот как он мне говорил, а теперь он ходит с рупором и говорит в него. А раньше он ходил в казино.

Вот я и хотела абсолютно серьезно и без подъе*** спросить: а чего вы пытаетесь добиться? Верите ли вы, что вас услышат? Что над вами не ржут в голос на Старой площади?

Я-то просто давно пользуюсь советом психолога. Живу в городе Москве, стране России по принципу, завещанному жертвам насильника: я легла на спину, раздвинула ноги, глубоко дышу и даже стараюсь получить удовольствие. Я знаю, что я не права. А вы пытаетесь биться? И за что?»

О ДЕМОКРАТИИ Пост от 4 августа 2010 года

«…почему-то стала раздражать пресловутая идея демократии. Эта самая демократия почти физически представляется мне чем-то вроде Алеши Баталова: сплошные разговоры о хорошем, личина хорошего, а на самом деле – жри кто кого может, а ты сам спасайся как можешь – у нас демократия. Либо наоборот: ты не смей меня трогать – у нас демократия. Мне кажется, что в диктатуре куда больше пользы и справедливости. Демократия – ужасная гадость. И словечко это буржуазное…»

ВЕРДИКТ БЛОГОСФЕРЫ

Телеграм-канал @criminalru так резюмировал собранную о новом министре культуры информацию: «Живет по принципу, «завещанному жертвам насильника: я легла на спину, раздвинула ноги»; признает, что «ни хрена не культурный человек», ибо не любит оперу, балет, классическую музыку, театр и музеи; щеголяет в футболке с надписями непристойного содержания».

А телеграм-канал «Футляр от виолончели» отмечает: «Ольга – фанатка Израиля, куда эмигрировала учительница Владимира Путина по немецкому языку. «Путин ее навестил, квартиру подарил в центре Тель-Авива», – с завистью пишет госслужащая». Этот же источник обращает внимание на возможную наркозависимость нового министра, у которой в блоге найдены такие строки про кокаин, который нюхает отец ее детей – комментатор Первого канала Евгений Баранов: «Ускорялся порошком, – отчитывается министр. – С утра жалкое зрелище. Слабость, отходняк, трясущиеся ручки, депрессия и плаксивость». Репортер госTV не скрывает зависимости: рассказывает всем, включая своего ребенка: «Будешь, Никиточка, употреблять наркотики? А курить будешь? А алкоголиком будешь?» – спрашивает Ольга Любимова у наследника. «Бл***», – отвечает его папа-кокаинист. Мама грустит: «Наркотическое похмелье дОвалось моему мужу непросто». Но гордится, что не стала наркоманкой сама. «Употребляю наркотики редко, сама не покупаю их уже лет пять», – сообщает новый глава минкульта сотням тысяч севших за вещество в кармане. Блог Любимовой удален из Сети после поста «Футляра от виолончели» с обзором.

Телеграм-канал «Байки из Спасской башни» высказывается под углом «кому выгодно?»:

«На самом деле министром культуры России стал Никита Михалков. Сосед Любимовых по даче на Николиной горе. И, собственно, крестный папа Ольги Любимовой. Вас ждут новое «великое кино о великой войне» и преобразование передачи «Бесогон» в консультативный орган при минкульте».

Этот же источник обращает внимание, что в разгоревшемся вокруг Любимовой скандале небезызвестная Наталья Поклонская и ряд других медиаперсон попытались защитить ее: «Вслед за Симоньян, Потупчик, Гоблином, Коцом, Винокуровой и всей остальной «ратью» к отмазыванию Любимовой привлекли Наталью Поклонскую. Ну то есть Наташа не против, что новый глава минкульта признался в ненависти к культуре и любви к ЛСД, гашишу и кокаину? Ну ок... запомним».

Поклонская же в своем телеграм-канале написала следующее: «Наблюдаю, как интернетные копатели (прям как археологи) нашли в соцсетях старые странички нового министра культуры РФ Ольги Любимовой, которые она вела 10 лет назад – когда еще, наверное, как и все мы, не думала о карьере и не знала, что каждый текст или личное фото могут легко использовать против тебя же. А теперь «сетевые праведники» устроили ей травлю за обычные житейские посты… И те, кто сейчас пишет гадости про нового министра, забывают об одном: если хорошенько покопаться в ваших комментариях, постах в соцсетях, фотографиях – тоже можно нарыть много чего интересного... И если вы займете крупную должность, о которой даже и не мечтали в 15 или 25 лет, поверьте, все это всплывет наружу… С этим просто нужно смириться и жить дальше. Когда на каждого есть, смешно сказать, компромат, чего пенять на другого?..»

…Назначение Ольги Любимовой министром культуры ознаменовалось оглушительным скандалом. «Правда» будет следить за развитием событий.

Александр ВОРОНЦОВ
gazeta-pravda.ru

К 150-ЛЕТИЮ В. И. ЛЕНИНА

«НОВЫЙ АДВОКАТ»

Переехав осенью 1889 года из Алакаевки в Самару, Владимир Ильич подал министру народного просвещения И. Д. Делянову прошение о разрешении держать экзамен на звание кандидата прав при каком-нибудь учебном заведении. Но Министерство народного просвещения, получив от департамента полиции сообщение о «сношениях Ульянова в Казани с лицами политически неблагонадежными», отклонило это ходатайство.

В мае 1890 года Мария Александровна решила сама поехать в Петербург, добиться приема у Делянова и подать ему новое прошение, в котором она намеренно в трагических тонах изобразила положение Владимира Ильича. «Мучительно больно смотреть на сына, – писала она, – как бесплодно уходят самые лучшие его годы для высшего образования… Такое бесцельное существование, без всякого дела, не может не оказать самого пагубного нравственного влияния на молодого человека, – почти неизбежно должно наталкивать его на мысль о самоубийстве».

На этот раз И. Д. Делянов разрешил Владимиру Ульянову держать экстерном выпускные экзамены при одном из университетов. Владимир Ильич поспешил воспользоваться этим и обратился в министерство с просьбой допустить его к сдаче экзаменов в испытательной комиссии при Петербургском университете.

Всю осень и зиму 1890/91 года Владимир Ильич усиленно готовился к экзаменам. Сдавать их он дважды ездил в Петербург весной и осенью 1891 года, причем получил высшие отметки по всем предметам. Юридическая испытательная комиссия удостоила его диплома первой степени.

В январе 1892 года, по получении из Петербурга диплома, Владимир Ильич был зачислен помощником к присяжному поверенному Самарского окружного суда Андрею Николаевичу Хардину, «видному представителю тогдашнего общества в Самаре, человеку очень милому, которого Владимир Ильич очень ценил». 28 февраля он подал в Самарский окружной суд прошение о выдаче ему свидетельства на право быть поверенным, то есть выступать в качестве адвоката по гражданским делам. Председатель окружного суда В. И. Анненков был в затруднении: он и так в нарушение правил по просьбе А. Н. Хардина согласился на зачисление Владимира Ильича в число помощников присяжного поверенного без представления необходимого в таких случаях удостоверения о благонадежности. На этот раз В. И. Анненков был вынужден запросить департамент полиции, не имеется ли препятствий к выдаче Ульянову просимого свидетельства. 4 июля 1892 года директор департамента полиции П. Н. Дурново сообщил В. И. Анненкову, что «к выдаче дворянину Владимиру Ильичу Ульянову свидетельства на право ходатайства по делам препятствий со стороны департамента не встречается». На письме же В. И. Анненкова написал: «Оставить Ульянова под негласным надзором». 23 июля 1892 года общее собрание отделений Самарского окружного суда постановило: «…просимое свидетельство выдать Ульянову, о чем опубликовать в «Губернских ведомостях» и донести г. министру юстиции».

Такое объявление было напечатано в официальном разделе «Самарских губернских ведомостей» 5 августа 1892 года. Не откликнулись ли на это событие другие самарские газеты? И вот в № 171 от 9 августа в разделе «Местная хроника» «Самарская газета» поместила следующее сообщение: «Новый адвокат. Председателем Самарского окружного суда выдано свидетельство на право ведения чужих судебных дел в Самарском окружном суде в течение 1892 г. помощнику присяжного поверенного дворянину Владимиру Ильичу Ульянову».

Появление нового адвоката было значительным событием в общественной жизни тогдашней Самары, и «Самарская газета» не преминула известить об этом своих читателей, круг которых у нее был более обширным, чем у официальных «Самарских губернских ведомостей».

И вот Владимир Ульянов приезжает из Алакаевки 8 сентября 1892 года, а 15 сентября возобновляет свои выступления в качестве защитника в Самарском окружном суде. В январе 1893 года Владимир Ильич и Григорий Александрович Клеменц, видный самарский адвокат конца XIX – начала XX века, выступали вместе в качестве защитников интересов приказчиков Л. Брискера и А. Шимковича по иску к ним купца А. И. Константинова. И хотя Самарский окружной суд удовлетворил иск, Правительствующий сенат по апелляционной жалобе В. И. Ульянова и Г. А. Клеменца отменил решение Самарского окружного суда и Саратовской судебной палаты и отказал в иске купцу А. И. Константинову. В литературе упоминается, что черновик апелляционной жалобы писал помощник присяжного поверенного В. И. Ульянов, а затем она была переписана начисто письмовыводителем А. Н. Хардина, поскольку Ульянов выступал по его доверенности.

На фотографии здание Самарского окружного суда в начале 1890-х годов

Так кем же был Григорий Александрович Клеменц? Этот известный адвокат принадлежал к либеральным кругам Самары. В 1879 году привлекался к следствию по делу участников народнической группы Веры Фигнер, занимавшихся революционной пропагандой среди крестьян Самарской губернии, в 1887 году входил в нелегальный кружок, образовавшийся вокруг высланного в Самару по делу Александра Ульянова И. Н. Чеботарева и М. Т. Елизарова.

Кружок собирался во флигеле, где кроме Чеботарева жил в то время народник Н. С. Долгов. Полиция неотступно следила за домами Г. А. Клеменца, производила обыски у жильцов во флигеле, а сам Григорий Александрович, как личность неблагонадежная, был внесен жандармами в особый алфавит, куда записывались все подозрительные, с их точки зрения, самарцы.

Обратимся к интересной находке из архива Г. А. Клеменца. Это визитная карточка купца Л. Н. Ясенкова с надписью на оборотной стороне выцветшими от времени чернилами: «Угол Почтовой и Сокольничьей улицы, дом Рытикова». Да-да, это самарский адрес Ульяновых! Так кто же такой Лука Никитич Ясенков? Ответ дал справочник «Вся Самара на 1900 год». Л. Н. Ясенков был крупным самарским купцом и домовладельцем. Ему принадлежал дом на Дворянской улице (ныне улица Куйбышева), между немецкой кирхой и гостиницей «Гранд-Отель». Как же попала к Клеменцу визитная карточка купца Ясенкова с адресом В. И. Ульянова?

У купца Л. Н. Ясенкова возникла необходимость обратиться к адвокату по гражданскому делу. В «Самарской газете» он прочел сообщение о новом адвокате Владимире Ульянове, которому окружным судом было выдано свидетельство на право ведения чужих дел. Зная о его успешных выступлениях по уголовным делам, Ясенков решил воспользоваться его услугами, узнал в канцелярии суда адрес и, записав его на своей визитной карточке, отправился к нему.

Но, приехав на Сокольничью улицу в дом Рытикова, он получил отказ. Тогда он отправился к жившему поблизости присяжному поверенному Г. А. Клеменцу, который согласился на ведение его дела, отчего визитная карточка Л. Н. Ясенкова с адресом Владимира Ильича и осталась у него. Это было дело, которое значится в реестре Самарского окружного суда за 1892 год: «О взыскании купцом Лукою Ясенковым с купца Фосита Белоцерковского 8775 р. 23 к. с % %».

Владимир Ильич обыкновенно отказывался быть ходатаем по делам купцов.

Дочь видного деятеля коммунистического движения Инессы Арманд Инна Арманд пишет о беседе с Владимиром Ильичом у него на квартире в первые годы Советской власти: «Позднее, уже за чашкой чаю, Владимир Ильич все в таком же веселом настроении рассказывал нам, в какие нелепые положения он попадал, занимаясь юридической практикой, как к нему за защитой обращались заведомые жулики-купчики, и он не знал, как от них отделаться». Дважды отклонил он предложение защищать интересы купца И. А. Рытикова, у которого Ульяновы снимали квартиру. Не взялся за дело и крупного самарского хлеботорговца Ф. Ф. Красикова, нажившего состояние на скупке башкирских земель и хлеба на корню у крестьян. Тот просил Владимира Ильича защищать его в суде от «мужицкой жалобы». Владимир Ильич категорически отказался. «Черт знает что! – возмущался Красиков. – Сесть даже не пригласил». «Заведомого вора защищать не хочу», – ответил Владимир Ильич адвокату Л. Н. Ященко, который удивился его отказу. А на замечание Ященко, что каждый, будь он даже вор, имеет право взять себе защитника, Владимир Ильич ответил: «Против права вора брать себе защитника не возражаю, отвергаю только право защитника брать воровские деньги за защиту».

Лука Никитич удостоился у Владимира Ильича такого же приема, как и Ф. Ф. Красиков. Как бы там ни было, а его визитная карточка с адресом Владимира Ильича на обороте свидетельствует о том, что имя нового самарского адвоката за короткое время успело завоевать популярность.

Анастасия КОВРИЖНЫХ

РЕШИЛ ВСТУПИТЬ В КПРФ? ЕСТЬ ВОПРОСЫ? ЗВОНИ!

В САМАРЕ:
Безымянка (Кировский) – 8-937-992-4886
Промышленный – 8-927-204-20-09
Куйбышевский – 8-987-444-9195
Железнодорожный – 8-927-200-9332
Красноглинский – 8-903-302-1111
Самарский – 8-937-985-3884
Советский – 8-927-208-5554
Ленинский – 8-903-303-7488
Октябрьский – 8-927-200-7492
В ТОЛЬЯТТИ: 8 (848) 226-59-05
в Сызрани: 8-904-708-8218
в Жигулевске: 8-917-137-3299
в Новокуйбышевске: 8-963-910-0349
в Октябрьске: 8 (846-46) 22-084
в Кинеле: 8-927-203-7155
в Чапаевске: 8-937-642-2119
в Похвистневском районе: 8-927-004-7798
в Сергиевском районе: 8-927-208-8964
в Нефтегорском районе: 8-927-745-5832
в Кошкинском районе: 8-937-653-33-45
в Богатовском районе: 8-937-078-46-01
в Борском районе: 8-927-204-3794
в Елховском районе: 8-927-702-6199
в Камышлинском районе: 8-927-736-5457
в Кинель-Черкасском районе: 8-927-719-3662
в Красноярском районе: 8-937-066-42-73
в Безенчукском районе: 8-927-717-5872

ПО ВСТУПЛЕНИЮ В КОМСОМОЛ:
8-904-732-3182
Группа «ВКОНТАКТЕ»
vk.com/lksm_samara

По вашей просьбе

Заранее спасибо!

В звонках в редакцию читатели просят опубликовать реквизиты для оказания нашей газете материальной помощи. Напоминаем их.

Банковские реквизиты АНО «Газета «Трудовая Самара»:
ИНН/КПП 6317044262/631701001
Р/с 40703810454400025044
Поволжский банк ПАО «Сбербанк России»,
г. Самара БИК 043601607
Кор.сч. 30101810200000000607
С пометкой «Для пожертвований»

ИСТОРИЯ РОДНОГО КРАЯ

Жигулевские легенды

В коррекционном Центре помощи детям, оставшимся без попечения родителей, «Единство» городского округа Тольятти на днях открылся экологический музей-театр «Жигулевские легенды». Это событие произошло благодаря усилиям педагогов, руководства СРОБ Фонда «Культурное наследие» и Всероссийского созидательного движения «Русский лад».

Наш мир начинается с любви к Отечеству. Это чувство особенно важно воспитать в детях, которые лишены родительской любви. Они изучают свой край, познают историю своей малой родины и рассказывают об этом своим сверстникам в театрализованной форме. Экскурсоводы-актеры сформировали яркий облик родных Жигулей, показали, как надо бережно к ним относиться и чувствовать себя достойными гражданами великой России.

Гора Светелка, утес Стеньки Разина, Волга, Шишига, Белый Козел – многообразный живой мир Жигулей представили дети – участники театрализованных постановок. Они ярко проявили себя как актеры, режиссеры, гримеры и костюмеры.

Жюри не смогло выделить явного победителя из четырех команд. По словам его председателя Егора Зайцева, каждая команда достойна первого места. Каждый сумел показать в своем выступлении скрытый творческий потенциал, благодаря которому один из первых дней запоздалой зимы стал немного теплее.

Театр не просто носит название экологического. Костюмированная сценка «Жигуль и Сокол» не обошлась без обсуждения проблем сохранения и улучшения жизни пернатых Самарского края. Егор Михайлович объявил об участии в проекте «Оранжевый скворечник» и подарил детскому дому и гостям «Жигулевских легенд» из села Зольного кормушки, скворечники и частички тропического рая – ананасы, мандарины и бананы. Мероприятие закончилось большим чаепитием с печеньем и шоколадными конфетами, а также пожеланиями сделать экологический музей-театр культурным и досуговым центром всей Самарской Луки.

Анастасия КОВРИЖНЫХ

150 ЛЕТ СО ДНЯ РОЖДЕНИЯ В.И. ЛЕНИНА

ТРУДОВАЯ Самара — ГАЗЕТА САМАРСКОГО ОБЛАСТНОГО КОМИТЕТА КПРФ

САМАРСКИЙ ОБКОМ КПРФ, РЕДАКЦИЯ ГАЗЕТЫ «ТРУДОВАЯ САМАРА» И ФОНД «КУЛЬТУРНОЕ НАСЛЕДИЕ»

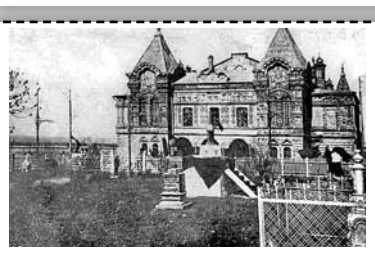

Правильно на вопрос ответили три читателя «Трудовой Самары». Победитель был выявлен с помощью программы «Рандом». Им оказалась Наиля Абдукаримова (тел. +7******78-90).

Правильный ответ: на фотографии находится памятник Третьему Интернационалу. В братской могиле похоронены погибшие красноармейцы.

САМАРСКАЯ ОРГАНИЗАЦИЯ КПРФ в ИНТЕРНЕТЕ

http://samkprf.ru - *Самарский обком КПРФ*

http://kprftlt.ru - *Тольяттинский горком КПРФ*

http://syzrankprf.ru - *Сызранский горком КПРФ*

https://vk.com/lksm_samara - *Самарский комсомол во «ВКонтакте»*

ПРИЕМ ЮРИСТА

АЛЕКСАНДР СОРОКИН

каждую среду
С 13:00 ДО 17:00
по адресу в г. Самаре: ул. Галактионовская, 279

предварительная запись по телефону
+79276888291

ВНИМАНИЕ!

Наш индекс 88721

Подписаться на «Трудовую Самару»

можно в почтовых отделениях (то есть с доставкой на дом),
а также в киосках «Роспечати» и в райкомах КПРФ.
В последнем случае получать газету нужно в райкоме КПРФ

(Самара, ул. Галактионовская, 279).

ПИШЕМ ТО, ЧТО ДРУГИЕ БОЯТСЯ СКАЗАТЬ! «ТРУДОВАЯ САМАРА» - ЕДИНСТВЕННОЕ ОППОЗИЦИОННОЕ ИЗДАНИЕ В РЕГИОНЕ!

ТРУДОВАЯ Самара 12+
Учредитель: Самарское областное отделение политической партии «КОММУНИСТИЧЕСКАЯ ПАРТИЯ РОССИЙСКОЙ ФЕДЕРАЦИИ».
Адрес: 443099, Самарская обл., г. Самара, ул. Венцека, д. 38, комн. 4-5
Газета зарегистрирована Поволжским межрегиональным территориальным управлением Министерства Российской Федерации по делам печати, телерадиовещания и средств массовых коммуникаций.
Свидетельство ПИ №7-1694 от 20.11.2002

Товарищ! Прочитал газету - передай другому!

Главный редактор: Е.В. Федоринов
Верстка: И.П. Анисимов
Адрес редакции: 443100, Самарская обл., г. Самара, ул. Галактионовская, 279, тел. 8-937-175-5226.
E-mail: trud-samara@bk.ru

Редакция не имеет возможности вступать в переписку, а также рецензировать и возвращать рукописи и иллюстрации. В газете могут быть опубликованы статьи для обсуждения, даже если редакция не разделяет точку зрения автора.

Издатель: АНО «Газета «Трудовая Самара». Адрес издателя: 443100, Самарская обл., г. Самара, ул. Галактионовская, 279.

Газета отпечатана в Самарском филиале ООО «Типография КомПресс-Москва» (443082, Самарская область, г. Самара, улица Клиническая, 257, т. 268-96-90)
Тираж 15 000 экз. Цена свободная.
Заказ 200 **Индекс 88721**
Подписано в печать **10.02.2020**.
По графику: в **14.00**. Фактически: **14.00**
2 3 4 5 6 7 8 9 10 11 12 13 14 15 16 17 18 19 20